VÝROČNÍ ZPRÁVA 2024

RAVOS, s.r.o.
Rakovnická vodárenská společnost

OBSAH

1. ÚVOD ... 2
1.1. ÚVODNÍ SLOVO ŘEDITELE SPOLEČNOSTI ... 2
2. ZÁKLADNÍ ÚDAJE ... 4
3. ORGANIZACE ... 7
4. DODÁVKA PITNÉ VODY ... 9
4.1. ZDROJE A ÚPRAVNY VODY ... 10
4.2. VODOVODNÍ SÍŤ ... 14
4.3. ÚDRŽBA A OPRAVY ... 16
4.4. KVALITA DODÁVANÉ VODY ... 21
5. ODVÁDĚNÍ A ČIŠTĚNÍ ODPADNÍCH VOD ... 23
5.1. ČOV – ČISTÍRNY ODPADNÍCH VOD ... 25
5.2. KANALIZAČNÍ SÍŤ ... 27
5.3. ÚDRŽBA A OPRAVY ... 33
6. NEVYUŽÍVANÝ MAJETEK ... 39
7. MIMOŘÁDNÉ UDÁLOSTI, VYŠŠÍ MOC ... 39
8. GEOGRAFICKÝ INFORMAČNÍ SYSTÉM (GIS) ... 40
9. OBLAST IT ... 43
10. SPECIALIZOVANÉ ČINNOSTI ... 45
11. ENERGETIKA ... 46
12. ZÁKAZNÍCI ... 47
13. VLASTNÍ MAJETEK A ZAKÁZKY ... 49
14. BEZPEČNOST PRÁCE ... 55
15. OSTATNÍ ... 57
15.1. ŽIVOTNÍ PROSTŘEDÍ ... 57
15.2. ZAMĚSTNANCI ... 58
15.3. ODPOVĚDNOST, RESPEKT A SOLIDARITA ... 60
16. ZPRÁVA DOZORČNÍ RADY ... 64
17. EKONOMICKÁ ČÁST ... 65
17.1. ROZVAHA ... 65
17.2. VÝKAZ ZISKU A ZTRÁTY ... 69
17.3. PŘÍLOHA K ÚČETNÍ UZÁVĚRCE ... 71
17.4. RŮZNÉ ... 81
17.5. ZPRÁVA O VZTAZÍCH ... 82
17.6. VÝROK AUDITOR ... 107

1. ÚVOD

1.1. ÚVODNÍ SLOVO ŘEDITELE SPOLEČNOSTI

Vážení zástupci municipalit a členové VSOR. Milí odběratelé a dodavatelé. Rozumní společníci a jednatelé. Úžasní zaměstnanci.

Je další 1. březen - můj hodnotící den předešlého roku. Jak stručně vystihnout rok 2024? Určitě to byl opět rok velmi rychlý a nelehký. Nicméně zároveň to pro nás byl rok spravedlivý. Vstoupili jsme do něj – stejně jako každý rok - s poměrně přesným odhadem našich nákladů, ale zároveň nedošlo k nečekaným propadům odběrů, jako se to stalo v roce 2023. Takže jedním slovem lze rok 2024 vystihnout jako rok velmi Úspěšný.

Ve spolupráci s vlastníkem VHI a našim většinovým společníkem jsme provedli novou pasportizaci našich zdrojů, posílili jsme oblast regenerace vrtů a obnovili vybrané sběrné řady v prameništi. Dokončili jsme plánované opravy vybraných věžových vodojemů (svislé konstrukce). Na odpadní vodě to bylo především plánované čištění, odstranění prorůstajících kořenů a nánosů u kanalizačních řadů vyšší dimenze. Pro ČOV Rakovník jsme zajistili „Revizi studie proveditelnosti intenzifikace/rozšíření ČOV“ a následně zpracovali „Specifikaci provozních rizik“ před její samostatnou intenzifikací. Vše pak bylo završeno uzavřením „Memoranda o společném postupu ve věci intenzifikace ČOV Rakovník“. Proběhla také obnova plynojemu a celá řada oprav pro zajištění chodu ČOV.

S druhým společníkem se nám podařilo výrazně zvýšit naší kybernetickou ochranu, ať už se jedná o identifikaci slabších míst, vyšší zajištění počítačové sítě včetně serverů, ale zejména došlo k masivnímu posílení bezpečnosti v oblasti SCADA systémů. I nadále snižujeme naše emise CO2, a to především realizacemi fotovoltaických elektráren (FVE). V roce 2024 byla instalována FVE na administrativní budově a započaly přípravy pro budoucí realizace FVE na úpravně vody Na Studánkách a následně pak i na ČOV Rakovník s vazbou na kogenerační jednotku.

A negativa? Kdybych měl narychlo vyjmenovat ta nejzásadnější, tak je to určitě výrazně zhoršené právní prostředí, narůstající vulgarita některých našich „vyhlášených odběratelů“ a první místo bych jasně přiřadil brutálně narůstající administrativní zátěži. V duchu si říkám: „Kdyby k nám vtrhl nějaký divoký národ, tak bude asi koukat, až ho budeme zahánět směrnicemi, kodexy a konvencemi. A až k tomu přidáme kulturně vytvořené rozdíly mezi pohlavími a všechnu tu diverzitu, tak už se k nám určitě nikdy nevrátí 😊 “.

Avšak i negativa mají své výhody. Plně si totiž uvědomíte, jak úžasný a stále ještě normální je „Svět RAVOSu“. A za to vše velmi děkuji našim dvěma společníkům – Vodohospodářskému sdružení obcí Rakovnicka a Středočeským vodárnám, a.s. A samozřejmě moc děkuji těm hlavním - našim zaměstnancům

S úctou
Hynek Klobouček
ředitel společnosti

2. ZÁKLADNÍ ÚDAJE

Obchodní jméno:	RAVOS, s.r.o.
Sídlo:	Frant. Diepolta 1870, 269 01 Rakovník
IČ:	475 46 662
DIČ:	CZ475 46 662
Právní forma:	společnost s ručením omezeným
Den zápisu:	23. dubna 1993
Základní kapitál	Městský soud v Praze, oddíl C, vložka 19602 1 200 000,- Kč
Web:	www.ravos-sro.cz
Email:	info@ravos-sro.cz

Předmět činnosti

- **úprava, výroba, čištění a distribuce vody**
- **odkanalizování a čištění odpadních vod**
- **poradenství v oboru vodovodů a kanalizací**
- **výstavba inženýrských sítí**
- **inženýrská činnost v investiční výstavbě**
- **nakládání s odpady**
- **nakládání s nebezpečnými odpady**
- **projektová činnost**
- **silniční motorová doprava**
- **montáž, opravy, revize a zkoušky elektrických zařízení**

Klíčové údaje

Obrat společnosti:	**204 794 tis. Kč**
Výsledek hospodaření (před / po zdanění):	**6 483 / 4 636 tis. Kč**
Počet zaměstnanců:	**74**

Provozní činnost

Počet zásobovaných obyvatel pitnou vodou:	**28 781**
Délka vodovodních řadů:	**301km**
Počet vodovodních přípojek:	**8 299**
Počet úpraven pitné vody:	**8**
Výroba vody:	**1 571 tis. m^3**
Ztráty vody:	**119 tis. m^3**
Počet havárií na vodovodních řadech:	**69**
Počet obyvatel napojených na kanalizaci:	**23 548**
Délka kanalizačních stok:	**134 km**
Počet kanalizačních přípojek:	**5 252**
Počet čistíren odpadních vod:	**8**
Počet čerpacích stanic odpadních vod:	**18**
Množství vyčištěné vody:	**2134 tis. m^3**
Počet havárií na kanalizačních stokách:	**59**

Servisní činnost

Délka kanalizačních stok:	**32 km**
Počet čistíren odpadních vod:	**7**
Počet čerpacích stanic odpadních vod:	**11**
Délka vodovodních řadů:	**10 km**
Počet úpraven pitné vody:	**2**

RAVOS, s.r.o. (Rakovnická vodárenská společnost) provozuje vodohospodářský majetek Vodohospodářského sdružení obcí Rakovnicka (VSOR), případně jeho členských obcí, na základě Smlouvy o pronájmu vodovodů a kanalizací v majetku a správě VSOR ze dne 1. 3. 2004, ve znění platných dodatků. Tato zpráva podává přehled o rozsahu a stavu provozovaného majetku k 31. 12. 2024, o podstatných událostech, změnách a provedených pracích v roce 2024.

Svojí činností společnost RAVOS přímo ovlivňuje zdraví, životní úroveň obyvatelstva a životní prostředí. Z toho důvodu staví kvalitu svého produktu - pitné a vyčištěné odpadní vody, společně s ochranou životního prostředí - mezi svoje hlavní priority.

3. ORGANIZACE

Statutární orgány

Společníci:

Vodohospodářské sdružení obcí Rakovnicka

Frant. Diepolta 1870, 269 01 Rakovník

IČ: 470 19 549

Vklad: 612 000 Kč

Obchodní podíl: 51%

Středočeské vodárny, a.s.

U Vodojemu 3085, 272 80 Kladno

IČ: 261 96 620

Vklad: 588 000 Kč

Obchodní podíl: 49%

V roce 2024 proběhla 1 Valná hromada společníků

Rada jednatelů:

Ing. Hynek Kloboučník	**jednatel společnosti**
Ing. Martina Ebertová	**jednatel společnosti**
Ing. Roman Valuš	**jednatel společnosti**

V roce 2024 proběhlo 6 Rad jednatelů

Dozorčí rada:

Mgr. Tomáš Valer	**předseda**
MUDr. Ivo Trešl	**místopředseda**
Lenka Daenemarková	**člen**
Miroslav Macák	**člen**
Jiří Petráček	**člen**
Ing. Jakub Hanzl	**člen**
Bc. Pavel Pobříslo	**člen**

V roce 2024 proběhla 2 zasedání Dozorčí rady

Vedení společnosti:

Ing. Hynek Kloboučník	**ředitel společnosti**
Ing. Veronika Marešová	**manažerka Technického útvaru**
Ing. Martina Ebertová	**manažerka Finančního útvaru**
Ing. Martina Medňanská	**manažerka Zákaznického útvaru**
Ing. Jan Jindra	**manažer provozu**
Karel Bréda	**vedoucí provozu Vodovod**
Luboš Týče	**vedoucí provozu Kanalizace**
Ing. Jindřich Vydra	**vedoucí střediska Technická podpora**
Ing. Ondřej Sklenář	**manažer útvaru GIS**

Organizační struktura

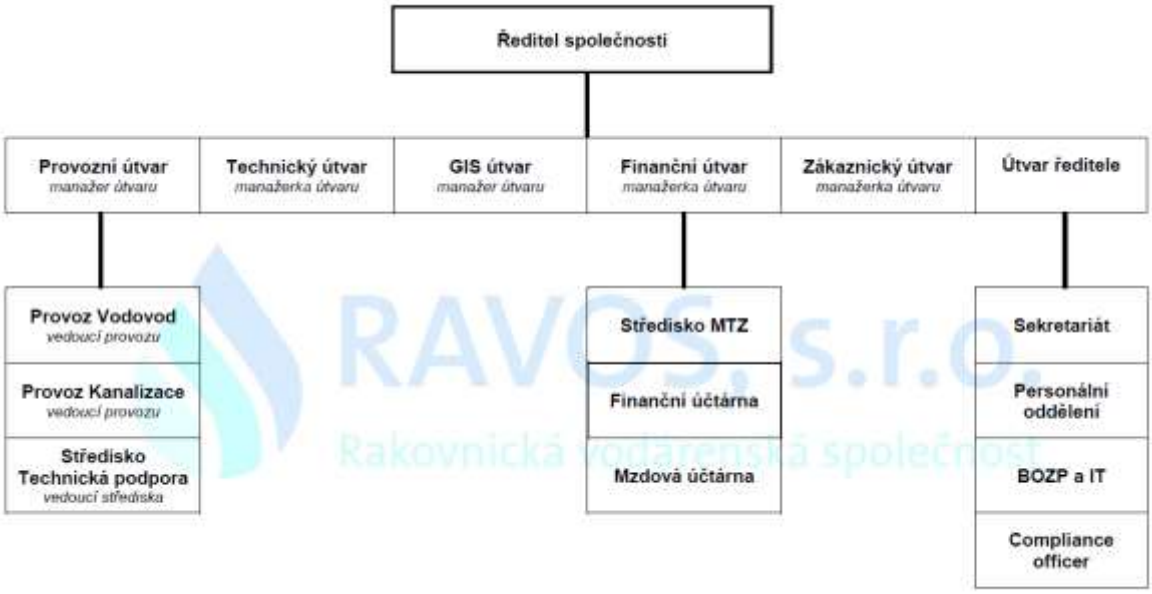

4. DODÁVKA PITNÉ VODY

Společnost RAVOS, s.r.o. zásobuje pitnou vodou 28 781 obyvatel v okrese Rakovník, kde provozuje vodovody ve 41 obcích nebo jejich částech (z toho 5 vodovodů skupinových). Vodohospodářskou infrastrukturu tvoří celkem 301 kilometrů vodovodní sítě, 8 úpraven vod, 34 vodojemů a další související objekty (čerpací stanice, zdroje). V roce 2024 byly nově napojeny obce Malinová a Krakov (SV Rakovník jih) a obec Krty (SV Jesenice).

Průměrná spotřeba vody v roce 2024 z vody fakturované činí 133 l/osobu za den. V domácnostech je spotřeba 83 l/osobu a den.

Technické a provozní parametry:

VODOVODY	**Měrná jednotka**	**čís. ř.**	2022	2023	**2024**
	a	b			
Počet obyvatel zásobených vodou z veřejných vodovodů	osoba	01	28 003	28 496	**28 781**
Počet veřejných vodovodů	kus	02	38	38	**41**
z toho skupinových	kus	03	4	4	**5**
Délka vodovodní sítě (bez přípojek)	km	04	286	288	**301**
Počet vodovodních přípojek	kus	05	7 969	8 066	**8299**
Délka vodovodních přípojek	km	06	88	89	**92**
Počet osazených vodoměrů	kus	07	7 968	8 125	**8 356**
Počet úpraven vody	kus	08	8	8	**8**
Kapacita vodojemů	m3	09	13 670	13 563	**13 663**
Kapacita zdrojů podzemní vody	l. sec^{-1}	10	139	139	**139**
Voda technologická	tis. m^3	11	24	29	**33**
Voda vyrobená "V" ve vlastních vodohospodářských zařízeních	tis. m^3	12	1 622	1 637	**1 569**
z toho z vody podzemní (z ř. 12)	tis. m^3	13	1 622	1 637	**1 569**
Voda převzatá	tis. m^3	14	1	1	**2**
Voda předaná	tis. m^3	15	0	0	**0**
Voda vyrobená určená k realizaci "VR"	tis. m^3	16	1 623	1 638	**1 571**

VODOVODY		**Měrná jednotka**	**čís. ř.**	2022	2023	**2024**
		a	b			
Voda fakturovaná pitná (ř. 18 až 21)		tis. m^3	17	1 430	1 391	**1 402**
	domácnosti	tis. m^3	18	820	826	**827**
v tom pro (z ř. 14)	ostatní odběratele	tis. m^3	21	610	565	**575**
Ztráty vody v trubní síti		tis. m^3	22	159	204	**119**
Vlastní potřeba vody		tis. m^3	23	34	43	**50**
Ostatní nefakturovaná voda		tis. m^3	24	0	0	**0**
Voda vyrobená užitková		tis. m^3	25	0	0	**0**
Voda fakturovaná užitková (z ř. 26)		tis. m^3	26	0	0	**0**
Vodné celkem		tis. Kč	27	66 342	74 525	**88 795**

4.1. ZDROJE A ÚPRAVNY VODY

Z celkového počtu 41 lokalit je 39 zásobeno výhradně ze zdrojů podzemní vody (vrty, studny, jímací zářezy). Pouze u skupinového vodovodu SV Jesenice je kombinace zdrojů podzemní a povrchové vody (voda převzatá). Každý využívaný zdroj má platné povolení k nakládání s vodami.

Přehled platných rozhodnutí o povolení k odběru vody:

VODOVOD	KATASTRÁLNÍ ÚZEMÍ	POVOLENÍ K ODBĚRU	
		č. j.	platnost
PODZEMNÍ VODA			
Branov	Branov	OZP01/68511/2018/Sm	31. 12. 2030
Jesenice	Jesenice u Rakovníka	OZP01/68511/2018/Sm	31. 12. 2030
Kalivody	Kalivody	OZP01/25499/2017/Ku	31. 12. 2036
Kněževes	Kněževes u Rakovníka	OZP01/68510/2018/Sm	02. 03. 2029
Kostelík	Kostelík Slabce	OZP01/68511/2018/Sm	31. 12. 2030
Lhota pod Džbánem	Lhota pod Džbánem	OZP01/68511/2018/Sm	31. 12. 2028

VODOVOD	KATASTRÁLNÍ ÚZEMÍ	POVOLENÍ K ODBĚRU	
		č. j.	platnost
Nový Dvůr u Řeřich	Zavidov	OZP01/68511/2018/Sm	31. 12. 2024 *
SV Povlčín	Milostín	OZP01/46674/2020/Sm	31. 12. 2030
Rakovník SV Rakovník - jih SV Rakovník - sever SV Senomaty z prameniště Rakovnický potok	Rakovník, Senomaty	OZP01/57409/2012/Ku ve znění OZP01/57813/2020/Ku	31. 12. 2024 *
Rakovník SV Rakovník - jih SV Rakovník - sever z prameniště Lišanský potok	Rakovník, Lišany u Rakovníka	OZP01/22591/2021/Ku	31. 12. 2024 **
Roztoky (vrt Beraník)	Roztoky u Křivoklátu	OZP01/68516/2018/Sm	31. 12. 2024 **
Roztoky (studny S1 a S2)	Roztoky u Křivoklátu	OZP01/68518/2018/Sm	09. 07. 2029
Řevničov (Ř3)	Řevničov	OZP01/47191/2020/Sm	31. 12. 2030
Řevničov (R-1)	Řevničov	OZP01/47192/2020/Sm	31. 12. 2030
Řevničov (RN-1)	Řevničov	OZP01/47194/2020/Sm	31. 12. 2030
Řevničov- nádraží	Řevničov	OZP01/2168/2015/Ku	31. 12. 2024 *
Týřovice	Hřebečníky	OZP01/68511/2018/Sm	31. 12. 2024 *
Nesuchyně	Nesuchyně	OZP01/68517/2018/Sm	27. 03. 2029

*požádáno o prodloužení platnosti povolení k odběru podzemních vod

** požádáno o nové povolení k odběru podzemních vod

Zdroje jímacího území Rakovnický potok a úpravna vody Studánky

Jednostupňová úpravna vody Studánky je hlavním technologickým prvkem vodovodu Rakovník a navazujících skupinových vodovodů Rakovník jih a Rakovník sever, kde je upravována podzemní voda ze tří pramenišť jímacího území Rakovnický potok. Pod odborným vedením externího hydrogeologa byl v roce 2024 prováděn monitoring jímání podzemních vod včetně pasportizace zdrojů a posouzení kvality jednotlivých zdrojů s ohledem na starou ekologickou zátěž.

V důsledku zprovoznění Lišanského prameniště bylo možné postupně zahájit pasportizaci technického stavu zdrojů v jímacím území Rakovnický potok a provést následně regenerace doporučených vrtů. Začátkem roku byly regenerovány zdroje V4, V6 a V10. Tyto činnosti provádí firma Vodní zdroje na základě objednávky RAVOS.

Na všech vrtech Prameniště B i C byla v souladu s požadavky hydrogeologického průzkumu modernizováno měření a regulace tak, že čerpané množství jednotlivých vrtů je řízeno výškou hladiny vody v akumulační nádrži na úpravně.

Zdroje jímacího území Lišanský potok a úpravna vody Antonín

Dvoustupňová úpravna vody pracuje kontinuálně, zdroje R3, R4 a R6 jsou čerpány v množství nedosahujícím povolení. Monitoring pokračuje v souladu s povolením OŽP. Ovlivnění některých zdrojů individuálního zásobování řeší provozovatel/vlastník ve spolupráci s právními kancelářemi. Na vrtu R6 byla v r. 2024 provedena regenerace.

Zdroj a úpravna vody Povlčín

Voda z pramenního zářezu nad objektem ČS, resp. úpravny vody, má nejen nadlimitní obsah dusičnanů, ale zároveň i vysoký obsah iontů a agresivního oxidu uhličitého. Stávající technologie odstraňování dusičnanů je za hranicí své životnosti. Je vypracován projekt na obnovu a zkapacitnění úpravny.

Mírnější hygienický limit pro pesticidy atrazin a desethylatrazin platí do 11/2026, je tedy nutné nejpozději do této doby zajistit instalaci nové technologie úpravy vody.

Zdroj a úpravna vody Kalivody

Obsah dusičnanů v surové vodě ze studny kolísavě překračuje povolený limit, úpravna pracuje na bázi iontové výměny bez jakýchkoliv problémů.

Zdroj a úpravna vody Řevničov - nádraží

Jednostupňová úprava podzemní vody z blízkého vrtu, která spočívá v odvětrání radonu, pracuje bez závad. Upravená voda splňuje požadavky na dodávku pitné vody ve všech ukazatelích.

Zdroje a úpravna vody Jesenice

Surová voda z jímacích zářezů s vyšším obsahem dusičnanů je upravována technologií reverzní osmózy, dále je ve skupinovém vodovodu využívána voda z vrtu Je1 a voda předaná od Severočeských vodovodů a kanalizací (SčVK). Začátkem roku byla provedena regenerace a pasportizace vrtu Je1. Koncem roku 2024 byly vyměněny membrány reverzní osmózy, které již vykazovaly malou účinnost.

Zdroje a úpravna vody Řevničov

Hlavním zdrojem vodovodu je vrt Ř3. Voda z vrtu je z důvodu vysokého obsahu dusičnanů upravována technologií reverzní osmózy. Koncem roku 2024 byly vyměněny membrány v reversní osmóze.

V roce 2024 bylo pro vrt R-4111 v lokalitě pod vodojemem vydáno stavební povolení k napojení do vodojemu. Realizace je plánována v r. 2025.

Zdroje Roztoky

Většina odebírané vody byla v roce 2024 čerpána ze studní na břehu řeky Berounky. Surová voda je upravována pouze chlorací na výstupu z ATS. Vrt Beraník je dalším zdrojem pitné vody.

Ostatní zdroje

Vodu z ostatních využívaných zdrojů nebylo nutné, kromě hygienického zabezpečení chlornanem sodným, nijak upravovat.

4.2. VODOVODNÍ SÍŤ

V roce 2024 bylo z prostředků vlastníka obnoveno 3 456 m vodovodní sítě. Objem obnovy je vyvolán především nutnou koordinací obnovy inženýrských sítí před rekonstrukcemi komunikací.

- Bylo zaznamenáno celkem 69 havarijních událostí.
- Na vodovodech bylo odstraněno celkem 49 havárií (z toho 27 na území města Rakovník).
- Na vodovodních přípojkách bylo opraveno celkem 20 havárií (z toho 8 v Rakovníku).

PORUCHY	2019	2020	2021	2022	2023	2024
Počet poruch	80	75	112	70	76	**69**
Poruchy na vodovodní síti	62	58	72	48	62	**49**
Poruchy na vodovodních přípojkách	18	17	40	22	14	**20**
z toho na vodoměrech	6	1	20	1	0	**2**
Výměny vodoměrů	1 182	904	586	1073	1 792	**1 774**

Na vodovodních řadech byly 2 havárie způsobené cizím zaviněním. U 8 přípojek vznikla havárie prasknutím potrubí z vinutého PE.

Fotodokumentace vybraných poruch

Olešná, ul. Ke hřbitovu u č.p. 17 – Přivaděč do Chrášťan

Prasklé PVC 160 – opakovaně – oprava pomocí nerezového opravného pasu.

Rakovník, ul. Kuštova, nepřístupný terén u areálu společností Herold a Anexia

Prasklé koleno na výtlačném potrubí DN 250 – oprava výsekem + 2x WAGA spojka + 1,6 m LT 250

Kácení 3 ks vzrostlých stromů, zemní práce pás. bagrem při opravě havárie, rekultivační substrát na finální úpravu, montáž a demontáž plotu Anexia včetně zabezpečení proti neoprávněnému vniknutí mobilními ploty po dobu 10 dnů.

Rakovník, ul. Komenského nám. u č.p. 1332

Kolize s plynovodem - odhaleno při obnově plynového potrubí – přeložka 12 m,

Osazeno sekční šoupě a hydrant (místo častých stížností na kvalitu vody), velmi zarostlé potrubí – průchodnost cca 25%.

Rakovník, Studánky – prameniště „B“ před vrtem V4

Prasklé hrdlo na sběrném řadu L 200 – výsek 1m + 2x WAGA spojka – silně zarostlé potrubí.

Rakovník, ul. Ottova u č.p. 2788 Orlen

Prasklé hrdlo na LT 175 zazděného v topném kanále, demontáž části kanálu a zpětné zabetonování po opravě výsekem 2,2 m + 2x WAGA spojka.

4.3. ÚDRŽBA A OPRAVY

Provozovatel v maximálně možné míře zajišťuje údržbu a opravy pronajatého majetku, o čemž vypovídají dále uvedené ukazatele. Vynakládáním prostředků na údržbu a opravy pronajatého majetku se RAVOS snaží prodloužit životnost majetku a šetřit tím finanční prostředky vlastníka infrastruktury.

Významné opravy, služby a investice

Prameniště „B“ vrt V7

Oprava nadzemní části armaturní šachty.

Areál Úpravny vody Studánky, Rakovník

Obnova sběrného řadu PE 250 prameniště B v délce 240m.

Řevničov, Třebízského, Štefánikova

Výměna šoupat a navrtávacích pasů

Ryšín, areál vodojemu

Oprava oplocení okolo vodojemu a vstupu do akumulační komory.

Trafostanice Jesenice v lese

Oprava po pádu stromu na vedení VN. Strom poškodil držáky trafa a konzole na několika sloupech.

Zemní vodojem Šamotka

Proběhla obnova kabelových rozvodů včetně rozvaděčů a řízení SŘTP. V rámci modernizace byl vodojem vybaven zabezpečovacím zařízením.

Zemní vodojem Zátiší

Proběhla obnova telemetrie na jednom z důležitých vodojemů skupinového vodovodu Rakovník-jih.

Úpravna vody Studánky

Nahrazení 15 let starého poruchového frekvenčního měniče na výtlaku z ÚV Studánky na VDJ Antonín dvěma novými (každé čerpadlo má nyní samostatný frekvenční měnič). V případě poruchy čerpadla nebo měniče nebude ohroženo zásobování vodojemu.

Prameniště „C“ vrt V8

Obnova čerpadla a prodloužení výtlaku. Čerpadlo je nyní o 7 m hlouběji v místě pažnice bez perforace.

4.4. KVALITA DODÁVANÉ VODY

Kontrola kvality pitné vody je prováděna v souladu s „Plánem kontrol jakosti vod v průběhu výroby pitné vody“ dle vyhlášky č. 252/2004 Sb. a vyhlášky č. 428/2001 Sb., obě v platném znění. Výsledky rozborů jsou v kopiích čtvrtletně zasílány všem obcím napojeným na vodovody pro veřejnou potřebu ve správě RAVOS, s.r.o. Současně rovněž probíhá elektronický přenos všech dat do databáze Krajské hygienické stanice.

Vodovodní síť byla kontrolována v průběhu roku 2024 jak po trase distribuce (vodojemy, přivaděče), tak u spotřebitelů. Dodávána voda splňovala požadované hygienické limity.

Hygienické zabezpečení pitné vody je zajišťováno ve formě plynného chloru nebo chlornanu sodného. Maximální koncentrace chloru nejsou u zákazníků překračovány.

Údaje o kvalitě pitné vody v dalších lokalitách provozovaných společností RAVOS, s.r.o. jsou k dispozici na www.ravos-sro.cz/vse-o-vode/pitna-voda/kvalita-vody/

Rozbory pitných vod prováděla pro RAVOS laboratoř RAKOLAB, akreditovaná ČIA pod číslem 1421 se zavedeným systémem jakosti dle ČSN EN ISO/IEC 17025. Tato laboratoř provádí akreditované odběry a rozbory pitných vod a vod používaných k výrobě pitné vody (podzemní, povrchová voda). Jde o mikrobiologický a hydrobiologický rozbor; základní chemický rozbor, který zahrnuje stanovení fyzikálně – chemických ukazatelů a senzorickou analýzu – stanovení pachu a chuti; speciální anorganickou a organickou analýzu a zajišťuje měření a hodnocení obsahu přírodních radionuklidů ve vodě. Laboratoř poskytuje také interpretaci naměřených výsledků a odborná stanoviska.

Průměrná kvalita dodávané pitné vody skupinových vodovodů (SV):

(uvedené údaje jsou průměrné hodnoty za rok 2024, limity stanoví vyhláška č. 252/2004 Sb.)

Ukazatel	Jednotky	Hygienický limit	Rakovník a SV	SV Senomaty	SV Povlčín
Základní ukazatele					
pH		6,5-9,5**	7,1	7,0	7,1
vápník a hořčík (tvrdost celková)	mmol/l	2-3,5***	2,3	2,1	4,1
chemická spotřeba kyslíku - Mn	mg/l	3**	1,5	1,5	1,5
kationty					
vápník	mg/l	40-80***	46,0	45,3	79,3
hořčík	mg/l	20-30***	27,9	25,4	52,3
sodík	mg/l	200**	12,7	11,2	16,0

Ukazatel	Jednotky	Hygienický limit	Rakovník a SV	SV Senomaty	SV Povlčín
železo	mg/l	0,2**	0,1	<0,06	<0,06
mangan	mg/l	0,05**	0,02	0,01	0,01
hliník	mg/l	0,2**	< 0,03	< 0,03	< 0,03
amonné ionty	mg/l	0,5**	0,1	0,2	0,2
Anionty					
sírany	mg/l	250**	62,0	63,4	82,1
chloridy	mg/l	100**	27,3	30,4	127,6
dusičnany	mg/l	50*	18,0	15,9	41,6
dusitany	mg/l	0,5*	< 0,037	< 0,037	< 0,037
Mikrobiologické ukazatele					
Escherichia coli	KTJ/100ml	0*	0	0	0
Koliformní bakterie	KTJ/100ml	0**	0	0	0
Intestinální enterokoky	KTJ/100ml	0*	0	0	0
počty kolonií při 36 ºC	KTJ/ml	****	2,6	1,4	0,9
počty kolonií při 22 ºC	KTJ/ml	****	7,7	2,6	1,8
speciální ukazatele					
chloroform	µg/l	30**	< 1	< 1	< 1
suma THM	µg/l	100*	0	0	0
pesticidní látky celkem	µg/l	0,5*	0,01	0,03	0,49

* *NMH - nejvyšší mezná hodnota - novela z. 263/2016 – 5 let nepřekročeno, nemusí být dále sledováno*

** *MH - mezná hodnota*

*** *DH - doporučená hodnota*

**** *bez abnormálních změn*

5. ODVÁDĚNÍ A ČIŠTĚNÍ ODPADNÍCH VOD

RAVOS, s.r.o. provozoval k 31. 12. 2024 kanalizační systémy ve 14 lokalitách (Rakovník, Šamotka, Haná, Senomaty, Nouzov, Hostokryje, Lubná, Senec, Pavlíkov, Roztoky, Jesenice, Řevničov, Přílepy a Olešná). Tyto systémy jsou zakončeny 8 mechanicko-biologickými čistírnami odpadních vod. Odpadní vody z městysu Senomaty (Senomaty, Nouzov, Hostokryje) a obcí Lubná, Senec a Přílepy jsou přivedeny kanalizačními sběrači do stokového systému Rakovníka, kde jsou centrálně čištěny.

Z celkového počtu 24 279 trvale bydlících ve výše uvedených obcích je na kanalizační síť napojeno 23 548 obyvatel, což odpovídá 97 %. Celková délka provozovaných stokových systémů činí 134 km kanalizační sítě se 5 252 kanalizačními přípojkami, z toho jednotné kanalizace je 86 km, splaškové kanalizace 47 km a dešťové 1 km. Síť tvoří z 86 % gravitační stokový systém a ze 14 % systém tlakové kanalizace, jejíž součástí je 18 čerpacích stanic (ČSOV).

V roce 2024 bylo z prostředků vlastníka obnoveno 1 179 m kanalizační sítě. Objem obnovy je vyvolán především nutnou koordinací obnovy inženýrských sítí před rekonstrukcemi komunikací.

Technické a provozní parametry kanalizace:

KANALIZACE		Měrná jednotka	čís. ř.	2022	2023	**2024**
		a	b			
Počet obyvatel bydlících v domech napojených na veřejnou kanalizaci		osoba	01	23 247	23 525	**23 548**
z toho s koncovou ČOV		osoba	02	23 247	23 525	**23 548**
v tom	Mechanické čistírny	osoba	03	0	0	**0**
(z ř. 02)	Mechanicko-biologické čistírny	osoba	04	23 247	23 525	**23 548**
	z toho s odstraňováním N, P, N+P od r. 2004	osoba	05	23 247	23 525	**23 548**
Délka kanalizační sítě (bez přípojek)		km	06	132	133	**134**
Počet kanalizačních přípojek		kus	07	5 051	5 183	**5 252**
Délka kanalizačních přípojek		km	08	56	57	**57**
Voda vypouštěná do vodních toků celkem		tis.m^3	09	2 020	1 970	**2 134**
Množství vypouštěných odpadních vod do veř. kanalizace		tis.m^3	10	1 553	1 489	**1 543**
v tom	splaškových	tis.m^3	11	697	693	**730**
(z ř. 10)	průmyslových a ostatních	tis.m^3	12	565	499	**525**
Množství čištěných odpadních vod		tis.m^3	13	2 020	1 970	**2 134**
z toho v průmyslových čistírnách		tis.m^3	14	153	159	**117**
v tom	splaškových	tis.m^3	15	697	693	**730**
(z ř. 13)	průmyslových a ostatních	tis.m^3	16	565	499	**525**
	srážkových	tis.m^3	17	758	778	**879**
Stočné celkem		tis. Kč	18	66 136	77 019	**87 562**

5.1. ČOV – ČISTÍRNY ODPADNÍCH VOD

Povolení k nakládání s vodami - vypouštění OV

ČOV	povolení vydal	dne	č.j.	platnost
Rakovník	Krajský úřad Středočeského kraje, odbor životního prostředí a zemědělství	17. 12. 2015	139800/2015/KUSK	30. 11. 2025
Jesenice	Městský úřad Rakovník, odbor životního prostředí	15. 1. 2020	OZP01/57683/2019/Sm	15. 1. 2030
Roztoky	Městský úřad Rakovník, odbor životního prostředí	4. 11. 2016	OZP01/46297/2016/ZM	25. 11. 2026
Pavlíkov	Městský úřad Rakovník, odbor životního prostředí	16.10.2023	OZP01/40005/2023/Sm	28. 11. 2025
Haná	Městský úřad Rakovník, odbor životního prostředí	9. 5. 2022	OZP01/19730/2022/Sm	31. 5. 2032
Řevničov	Městský úřad Rakovník, odbor životního prostředí	29.6.2023	OZP01/23181/2023/SM	3.5.2025
Olešná	Městský úřad Rakovník, odbor životního prostředí	15. 3. 2016	OZP01/53243/2020/Sm	12. 5. 2031
Šamotka (Oprám)	Městský úřad Rakovník, odbor životního prostředí	26. 8. 2020	OZP01/4948/2020/Ku	26. 8. 2025

ČOV jsou průběžně vyhodnocovány. Detailnější posouzení bylo vypracováno u ČOV Pavlíkov a Řevničov, kde má být v r. 2025 zahájeno chemické srážení fosforu.

Bližší hodnocení čistíren bude předmětem samostatné zprávy, která bude vydána po 2. kvartálu 2025.

Přehled výsledků provozovaných ČOV (limit dán ročním průměrem v mg/l):

ČOV		BSK_5	CHSK	NL	$P_{celk.}$	$N\text{-}NH_4$	$N_{celk.}$	$N_{anorg.}$
Rakovník	limity	14 (20)	60 (100)	18 (25)	1,5* (3)		14*(25)	
	rok 2022	7,3	37,7	3,4	0,8	2,7	10,3	8,3
	rok 2023	8,0	37,7	3,7	0,8	4,9	10,9	8,7
	rok 2024	**7,7**	**33,7**	**3,4**	**0,8**	**2,5**	**10,1**	**7,8**
Jesenice	limity	25 (45)	80 (120)	25 (40)		15*(30)		
	rok 2022	8,3	37,4	4,2	3,0	1,4		
	rok 2023	7,8	45,8	2,6	3	0,8		
	rok 2024	**7,2**	**37,7**	**7,4**	**2,7**	**1,1**		
Roztoky	limit povolení	18 (25)	70 (120)	20 (30)	2*/5	8* (15)		

ČOV		BSK_5	CHSK	NL	$P_{celk.}$	$N\text{-}NH_4$	$N_{celk.}$	$N_{anorg.}$
	rok 2022	9,6	47,3	6,5	1,0	0,8		
	rok 2023	8,1	39,5	5,6	0,5	0,9		
	rok 2024	**6,0**	**33,0**	**4,3**	**1,1**	**0,6**		
Řevničov	limity	22 (30)	75 (140)	25 (30)	sled.	12*(20)		
	rok 2022	8,3	45,7	7,3	4,3	2,8		
	rok 2023	9,1	52,2	7,1	4,2	1,9		
	rok 2024	**7,8**	**40,3**	**7,5**	**3,2**	**4,4**		
Pavlíkov	limity	22 (30)	75 (140)	25 (30)	Sled.	12*(20)		
	rok 2022	12,2	60,6	9,8	4,1	8,4		
	rok 2023	8,9	42,8	6,1	4,4	5,3		
	rok 2024	**11,8**	**53,8**	**10,5**	**4,3**	**4,9**		
Haná	limity	30 (50)	110 (170)	40 (60)				
	rok 2022	5,7	36,6	8,5		0,3		
	rok 2023	10,6	54,3	13		1,0		
	rok 2024	**5,9**	**30,9**	**2,8**		**0,6**		
Olešná	limity	22 (30)	75 (140)	25 (30)		12*(20)		
	rok 2022	12,0	57,7	10,1		0,9		
	rok 2023	13,6	60,6	12,9		3,9		
	rok 2024	**9,9**	**49,1**	**6,2**		**0,5**		
Šamotka (Oprám)	Limity	30 (50)	110 (170)	40 (60)	sled.	sled.		
	rok 2022	17,8	83,4	11,3	3,5	7,1		
	rok 2023	12,5	57,1	9	5,1	1,2		
	rok 2024	**6,7**	**32,5**	**4,5**	**4,6**	**1,7**		

Rozbory odpadních vod prováděla pro RAVOS laboratoř RAKOLAB, akreditovaná ČIA pod číslem 1421 se zavedeným systémem jakosti dle ČSN EN ISO/IEC 17025. Tato laboratoř zajišťovala akreditovaný odběr a základní rozbor odpadních vod a kalů.

Převzaté odpadní a kalové vody (m^3)

ČOV Rakovník	2021	2022	2023	**2024**
navezené odpadní vody	26 523	26 915	23 985	**27 397**
převzaté kalové vody	1 592	1 600	1 166	**2 007**
ČOV Jesenice				
navezené odpadní vody	6 517	3 397	4 312	**4 393**
ČOV Roztoky				
navezené odpadní vody	7 582	7 501	6 773	**6 241**
ČOV Pavlíkov				
navezené odpadní vody	1871	1362	**1 723**	**1 507**

5.2. KANALIZAČNÍ SÍŤ

V roce 2024 bylo k údržbě kanalizační sítě kromě vlastní čistící techniky využito i výkonějších čistících vozů od externích dodavatelů. Především se jednalo o tlakové čištění kanalizačních stok větších profilů (od DN 500 až 1400). Čištění a údržba na menších stokách a přípojkách probíhalo převážně vlastními mechanizačními prostředky.

Vyvážení kalů z jednotlivých ČOV:

ČOV Řevničov – 1 068 m^3

ČOV Pavlíkov – 533 m^3

ČOV Jesenice – 457 m^3

ČOV Roztoky – 632 m^3

ČOV Olešná – 540 m^3

ČOV Haná – 38 m^3

Speciální vůz Mercedes Actros na tlakové čištění kanalizace

- délka preventivně vyčištěné kanalizační sítě tlakovým vozem činí 10,949 km
- 267 zásahů na provozovaném majetku
- 199 zásahů na zakázkách mimo provozovaný majetek

	2022	2023	2024
počet zásahů tlakovým vozem celkem	490	428	466

Fekální vůz Mercedes Arocs 6x6 o objemu 12m^3

- 932 vývozů na provozované i cizí síti (je to o 15 vývozů méně než v roce 2023 z důvodu údržby vozidla a nárůstu počtu obecních ČOV na okrese)
- množství navážených odpadních vod z lokalit bez veřejné kanalizace se dlouhodobě stabilizuje, díky postupnému budování ČOV v těchto lokalitách

Kamerové prohlídky

- prohlédnuto 8 982 m kanalizace

Fotodokumentace vybraných poruch

- evidováno a odstraněno celkem 59 poruch, z toho 50 na kanalizačních stokách nebo jejich objektech, 9 poruch bylo na kanalizačních přípojkách
- v rámci oprav kanalizačních šachet bylo vyměněno 11 kanalizačních poklopů a byla provedena oprava konstrukčních prvků u 17 šachet (v souvislosti s rekonstrukcemi povrchu komunikací)

ČOV Jesenice

Oprava odtokové kanalizační šachty pro odběr vzorků (destrukce vyrovnávacích prstenců a betonového povrchu), v kanalizaci se uvolnily předměty, které tam nepatří.

Kanalizace Rakovník

Na konci července proběhlo čištění hlavní stoky „A“ na nábřeží Dr. Beneše, které prováděla f. Sezako. V kanalizačním potrubí dimenze DN 1000-1100 se kromě čištění realizovalo i odstranění prorůstajících kořenů a konečný kamerový monitoring v celkové délce 176m. V průběhu prací bylo vytěženo 72 t písku a 1,5 t kořenů (viz foto).

Dále proběhlo čištění kanalizační stoky v ulicích Lužní a Klicperova na DN 800, 1000 a 1200. Čištění bylo prováděno sacím bagrem Kroll.

Ve 4. kvartálu 2024 proběhlo čištění úseků hlavní stoky „B“ DN 700 a 800 na nábřeží Dr. Beneše v celkové délce 750m. Zhotovitelem byla po předchozí dobré zkušenosti opět f. SEZAKO. V průběhu prací bylo vytěženo 216 t písku, ale také kusů betonu, které se do kanalizace dostaly zřejmě při různých stavebních akcích.

Kanalizace Senomaty, ČSOV 2

Porucha čerpadel, kterou způsobily vlhčené ubrousky a která vedla k následnému zaplacevení celé čerpací šachty.

Kanalizace senomaty, V Uličce

Oprava poškozené tlakové kanalizace způsobené externí firmou při provádění zemních prací.

Kanalizace Nouzov, ČSOV

Porucha čerpadel Wilo v akumulační nárži. Čerpací stanice ucpaná tukem a vlhčenými ubrousky.

Kanalizace Olešná

Oprava tlakové kanalizace uložené pod betonovými panely. Z důvodu „ozvučování“ potrubí čerpadlem z čerpací stanice bylo velmi obtížné dohledání samotného úniku.

5.3. ÚDRŽBA A OPRAVY

Provozovatel v maximálně možné míře zajišťuje údržbu a opravy pronajatého majetku, o čemž vypovídají dále uvedené ukazatele. Vynakládáním prostředků na údržbu a opravy pronajatého majetku se RAVOS snaží prodloužit životnost majetku a šetřit tím finanční prostředky vlastníka infrastruktury.

VÝZNAMNÉ OPRAVY, SLUŽBY A INVESTICE

ČOV Rakovník

Oprava horního a dolního síta odvodonění kalu.

Instalace mobilního provizorního plynojemu, který byl instalován po dobu rekonstrukce a zprovoznění plynojemu nového.

Nový plynojem o objemu 500 m^3.

Oprava macerátoru Vogelsang RCQ20G a servisní prohlídka mobilního čerpadla.

Oprava střechy dmychárny a garáží.

Oprava 6 pojezdových kol na dosazovací nádrži.

Oprava provzdušňovacích elementů v nádržích regenerace a denitrifikace.

ČOV Pavlíkov

Oprava zařízení mikrosít.

Kanalizace Řevničov, ČSOV Karlovarská

Obnova čerpadla.

ČOV Řevničov

Demontáž původní sondy a montáž nové ldo sondy a provedení jejího donastavení.

Rakovnicko

Pravidelná deratizace na kanalizačních sítích se rozšířila o nové obce Mutějovice a Svojetín (servisní smlouva) a nadále probíhají v Rakovníku, Jesenici, Lubné, Roztokách, Pavlíkově, Řevničově, Šamotce a v Petrovicích (servisní smlouva).

Obr. https://rodentcontrol.cz/

6. NEVYUŽÍVANÝ MAJETEK

Kněževes

Úpravna vody a vrt jsou z důvodu napojení na SV Rakovník - sever mimo provoz.

Nesuchyně (vrty), Nový Dvůr u Chrášťan a Janov

Místní zdroje nejsou dlouhodobě využívány. Obce jsou zásobeny ze skupinových vodovodů Rakovník sever, Rakovník jih a Povlčín.

7. MIMOŘÁDNÉ UDÁLOSTI, VYŠŠÍ MOC

ČOV Rakovník

Na ČOV jsou vypouštěny odpadní vody z města Rakovník a z přilehlých obcí Senomaty (vč. Nouzova a Hostokryjí), z Přílep, Lubné a ze Sence. ČOV, jejíž kapacita je 26 000 EO (dle posouzení Ing. Martina Fialy, Ph.D. z roku 2016) je dlouhodobě přetížena, nicméně limity platného povolení jsou plněny.

Pro udržení stabilního provozu a současně pro vypracování dokumentace intenzifikace/rozšíření ČOV byly podniknuty v roce 2024 tyto kroky:

- **zpracována „Revize** (aktualizace a přepočet) **studie proveditelnosti z r. 2018**“ (Dr. Ing. L. Novák, Aqua4you 2024)
- **uzavřeno „Memorandum o společném postupu ve věci intenzifikace ČOV Rakovník“**, kterým se VSOR, město Rakovník a ostatní připojené obce zavazují přistoupit k bezodkladnému rozšíření ČOV a také k jejímu spolufinancování
- **zpracována „Specifikace provozních rizik“**, která navrhuje dílčí opatření pro posílení chodu a stability ČOV ještě před provedením dané intenzifikace (např. posílení dmychárny, osazení dalších měřících sond, rozdělení denitrifikačních nádrží, apod.)

Soudní spory

Společnost RAVOS vede od listopadu 2023 spor se společností PQS Phoenix, SE ve věci „Zda srážkové vody z areálu bývalého TOS Rakovník vtékaly, resp. vtekly v období od VII-2020 do VII-2023 do kanalizace provozované společností RAVOS, s.r.o.“ Soud požaduje, aby společnost RAVOS prokázala, že v uvedeném období skutečně docházelo k odvádění srážkových vod, což je značně obtížné. Zatím probíhá dokazování znaleckými posudky.

Z tohoto důvodu byla i vytvořena opravná účetní položka. Předběžný předpoklad ukončení sporu je v roce 2026.

8. GEOGRAFICKÝ INFORMAČNÍ SYSTÉM (GIS)

V průběhu roku 2024 přednášeli naši pracovníci na vysoké škole v Ústí nad Labem a kladenské Future Tower pro studenty studující životní prostředí na téma Povodňový informační systém a

Během roku byly pořízeny fotogrammetrické snímky a zpracován 3D model ČOV Rakovník. Tvorba modelu byla provedena z důvodu rozšíření možností interpretace důležitého objektu naší provozované infrastruktury a jednak z důvodu uchování informace původního stavu plynojemu Sattler před rekonstrukcí. Model je zpřístupněn na cloudovém webovém uložišti Sketchfab.

Dále bylo na ČOV Rakovník provedeno podrobné zaměření polohopisu a výškopisu vlastní GPS stanicí pro účely tvorby mapové aplikace.

Ve spolupráci s vlastníkem a dodavatelem GIS služeb byla kompletně zpracována zákonná povinnost v otázce IS DMVS (Informační systém Digitální mapy veřejné správy). Součástí prací byla například aktualizace dat v GIS, zřízení komerčního serverového certifikátu, komunikace s vlastníky infrastruktury a nastavení v samotném portálu DMVS atd.

Nově byla implementována možnost pomocí lehkého klienta GIS zakreslovat a vést databázi věcných břemen. U zakreslených věcných břemen se automaticky dopočítává prostorová incidence s naší infrastrukturou.

Nově jsou v lehkém klientovi GIS implementovány nové trasovací úlohy. Díky nim, je možné rychlé provádění kontrol topologii sítě nebo správnosti směru proudění odpadních vod přes odlehčovací komory.

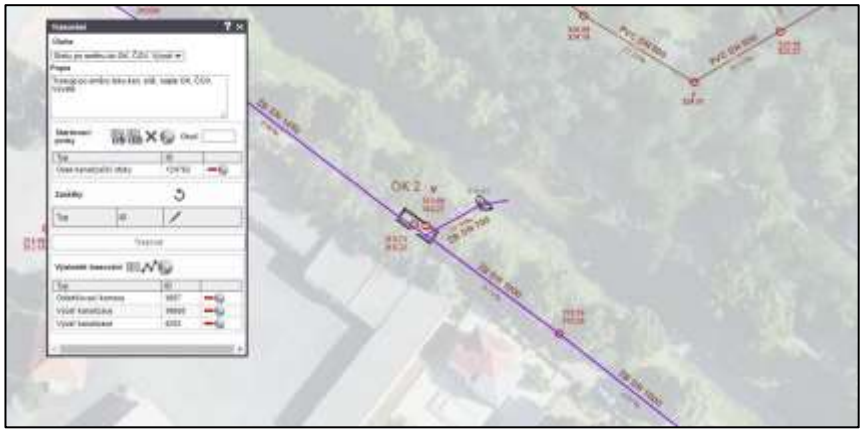

Během celého roku probíhaly práce na vývoji aplikace, která bude sloužit jako komplexní Archiv geodetických zaměření. V roce 2024 byla dokončena první fáze projektu – je kompletně nasazena ostrá verze a probíhá naplnění databáze. Začátkem roku 2025 bude realizována druhá fáze s cílem aktivně a dynamicky propojit archiv s Gisem a vytváření unikátních dynamických vazeb.

Novinkou, která přinesla výrazný posun především v poskytování dat v rámci geoportálu, je možnost exportu dat v nových formátech, a to DWG a DGNv8.

Další vývojovou novinkou byly práce na EAS (Evidenční a archivační systém) ve formě webové aplikaci. Aplikace slouží pro zakládání nových investičních zakázek, jejich evidenci, údržbu a zpřístupnění informací pro další pracovníky. Oficiální spuštění je plánováno na leden 2025.

Doplnění údajů do databáze GIS za účelem propojení s modulem havarijního managmentu technického informančního systému (TIS). Práce byly prováděny pro 183 stanovených provozních objektů.

Na kanalizační síti se během roku zhotovilo celkem 63 technických prohlídek na kanalizačních šachtách.

Do GIS bylo během roku nahráno celkem 1 073 dokumentů/příloh, z toho nejvíce na kanalizační infrastruktuře.

Přes vyjadřovací portál bylo za rok 2024 celkem podáno a vyřízeno 552 žádostí. Podklady v elektronické formě (.DGN) byly poskytnuty 105 žadatelům.

Pomocí interní GPS stanice Trimble bylo zaměřeno celkem 1 911 bodů.

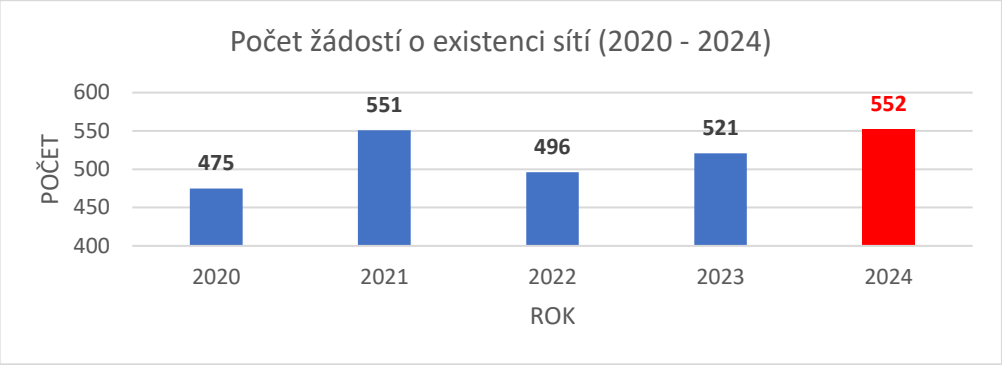

V rámci komplexního vzdělávání se naši pracovníci zúčastnili webinářů a konferencí spojených s tématikou GIS. Výrazným posunem ve vzdělávání byl také zisk 5 oficiálních certifikátů (MOOC) od firmy ESRI s cíleným zaměřením na rovoj v programu ArcGIS Pro.

9. OBLAST IT

Důležitost a závažnost kybernetické bezpečnosti roste každým rokem, o tom nás utvrzují stále rostoucí počty bezpečnostních zranitelností a incidentů. Pro udržení standardu námi poskytovaných služeb je nezbytné se stále více kybernetickou bezpečností zabývat a dokázat se adaptovat a reagovat na nové trendy tohoto odvětví. Pro naší společnost je kybernetická bezpečnost stále větší prioritou a věnujeme se jí na všech úrovních.

V roce 2024 jsme ve skupině Veolia ČR evidovali celkem 5157 bezpečnostních událostí. Nejvyšší nárůst se projevil u velmi závažných událostí, jejichž počet vzrostl oproti loňskému roku téměř o 20 %. Současný trend je takový, že roste propracovanost útoků, které jsou s využitím umělé inteligence a deepfake technologií cílené a konkrétní (stále běžnější jsou podvržená videa nebo falešné cally s vysokými manažery Veolie). Tyto útoky jsou velmi nebezpečné a mají vysoký potenciální dopad. Proto je nutné za všech okolností dodržovat nastavené procesy a soustavně zdokonalovat postupy pro zvládání incidentů a tím snižovat rizika. Stále platí, že kybernetická bezpečnost je kontinuální proces, který nikdy nekončí.

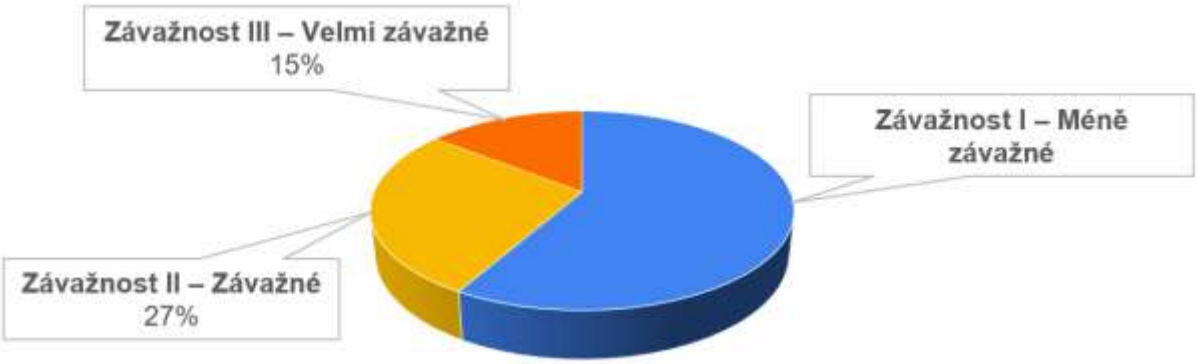

Kybernetické útoky stále častěji zasahují provozní systémy (OT – operational technology), tzn. že cílem útočníků není jen počítač, ale přímo provozní systém, např. řízení přečerpávací stanice, dispečink, odečet apod. V reakci na tyto výzvy intenzivně rozvíjíme bezpečnostní postupy pro celou OT oblast. Náš tým se primárně zaměřuje na bezpečnost OT v rámci jednotlivých společností skupiny Veolia.

Bezpochyby největší změnou pro následující období je implementace EU směrnice o kybernetické bezpečnosti – NIS2. Během roku 2024 vznikl návrh změny zákona o kybernetické bezpečnosti, která implementuje obsah směrnice NIS2 do české legislativy. Finální znění se očekává v roce 2025. Vzhledem k tomu, že mnoho našich společností bude podle tohoto zákona spadat do kategorie kritické infrastruktury nebo poskytovatele základní služby, je nezbytné splnit všechny legislativní požadavky stanovené touto směrnicí a zákonem. Změny, které přinese EU směrnice o kybernetické bezpečnosti NIS2 v následujícím období do české legislativy, bude nutné promítnout následně i do našich směrnic a procesů tak, abychom naplňovali veškeré požadavky a vyhnuli se možným sankcím. Jednou

z významných novinek vyplývajících z implementace NIS2 je mj. přímá odpovědnost statutárního zástupce, a to i finanční.

Abychom dokázali pružně reagovat na tyto nové legislativní požadavky i na rostoucí rizika spojená s OT systémy, skupina Veolia pokračuje v investicích do pokročilých bezpečnostních technologií a v rozvoji vzdělávacích programů pro naše zaměstnance. Součástí této strategie je zároveň zaměření na snížení počtu kybernetických incidentů a kontinuální vylepšování našich stávajících technologických řešení. Věříme, že tyto kroky nám pomohou s obranou proti stále se vyvíjejícím kybernetickým hrozbám.

Využívané softwary v RAVOS jsou ekonomický a technický systém Helios Nephrite, zákaznický informační systém ZIS, antivirus CrowdStrike, projektový software AutoCAD, 4MCAD a geografický informační systém GIS (více viz kapitola 8).

10. SPECIALIZOVANÉ ČINNOSTI

Dispečink, měření a regulace

V roce 1998 byl uveden do provozu dispečink na úpravně vody v Rakovníku. Od r. 2012 jsou data ze systému přenášena na dispečink Středočeských vodáren, a.s. (dále SVAS) do Kladna. Tento dispečink disponuje 24 hodinovým dohledem. V průběhu roku 2018 se spolupráce s dispečinkem SVAS opět rozšířila o další monitorovaná místa. RAVOS využívá SCADA systémy SVAS.

K přenosu dat je používána vysílací frekvence v tzv. „placeném“ pásmu. Část přenosů je uskutečňována pomocí sítě GPRS a sítě APN mobilních operátorů. Dispečerský systém byl v roce 2024 kompletně modernizován.

Dispečerský systém RETOS byl nainstalován na samostatný server do trvale hlídané administrativní budovy. Všechna data jsou nyní pravidelně zálohována.

Technický informační systém TIS modul Planování

Systém byl zaveden v roce 2022 a umožňuje sledovat stav jednotlivých strojů a zařízení a plánovat jejich údržbu a opravy. V roce 2024 pokračovala kampaň sběru dat. Cílem je, aby systém pokryl všechny stroje provozovaného majetku.

Kamerový a zabezpečovací systém

Společnost provozuje kamerové systémy v administrativní budově, v areálech ČOV Rakovník a ÚV Rakovník. Kamery jsou strategicky umístěny vždy po celém areálu tak, aby zajistily kompletní pokrytí a minimalizovaly slepé body.

Nejdůležitější objekty infrastruktury vodovodů a kanalizací jsou vybaveny moderním zabezpečovacím systémem, který je napojen na centrální dispečink SVAS. V případě neoprávněného vniknutí do hlídaných prostorů dispečer neprodleně volá odpovědným pracovníkům, kteří postupují v souladu s plánem krizové připravenosti.

Plán krizové připravenosti

V souladu se vzájemnou spoluprací všech společností ve skupině VEOLIA v České republice počítá i plán krizové připravenosti se vzájemnou pomocí. Z důvodu demografického umístění je počítáno s velice úzkou spoluprací zejména se SVAS.

11. ENERGETIKA

Společnost RAVOS je držitelem certifikátu normy ISO EN ČSN 50001 „Management hospodaření s energií“. Základním cílem ISO 50001 je neustálé zlepšování hospodaření s energiemi. Jednou z možností úspory energie je využítí slunečního záření.

V březnu 2024 byla zprovozněna FVE na administrativní budově Frant. Diepolta 1870 s výkonem 31,1 kW_p. Výkon elektrárny převyšuje spotřebu budovy, proto bylo přistoupeno k propojení s budovou sídla VSOR a skladem materiálu. Přebytky elektrické energie jsou využívány na ČOV Rakovník díky legislativním úpravám umožňujícím sdílení vyrobené elektřiny na jiných odběrných místech. Za rok 2024 vyrobila elektrárna o 7% více energie než bylo projektováno. Maximální denní výroba elektrárny v červnu překročila 200kWh zatímco v prosinci několik dnů vyrobila pohých 5 kWh za den.

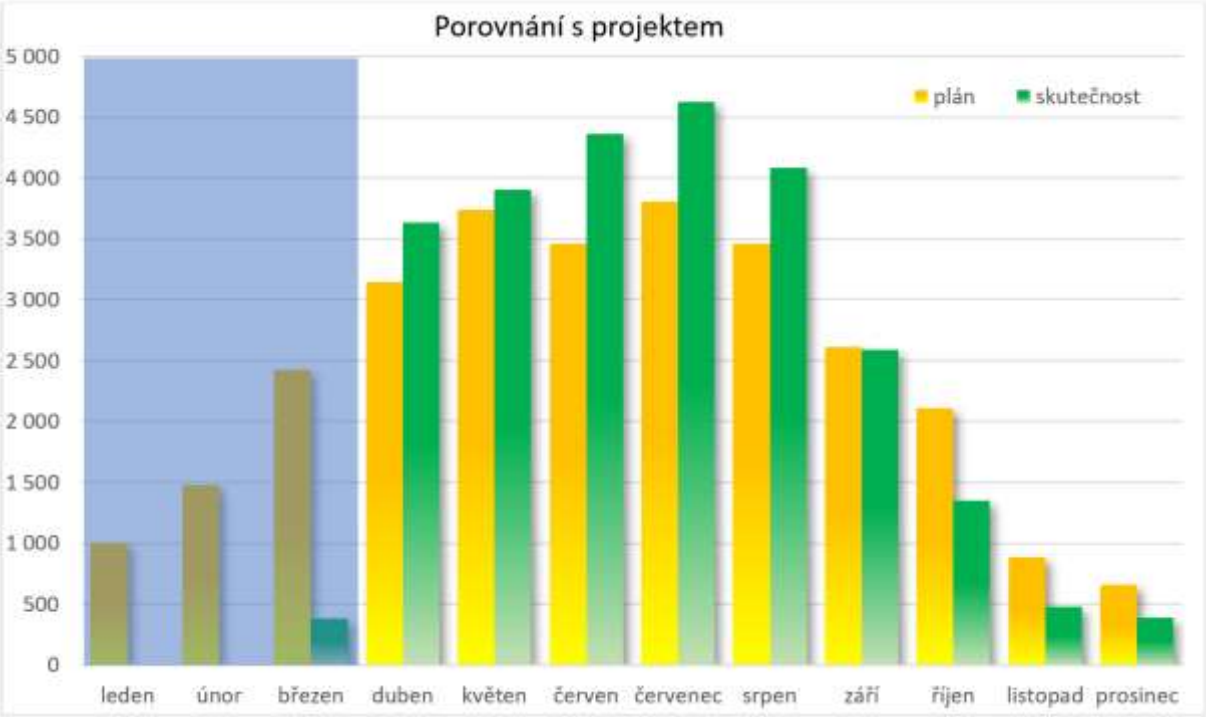

V roce 2025 budou započaty práce na instalaci FVE 71,1 kWp na budovách na úpravně vody Na Studánkách v Rakovníku.

Ve fázi projektové přípravy je využití kalového plynu vznikajícího na ČOV Rakovník pro výrobu elektrické energie doplněného FVE. Tento projekt je v souladu s plánovaným rozšířením kapacity ČOV.

12. ZÁKAZNÍCI

Zákaznické centrum

Zákaznické centrum (ZC) v Rakovníku zprostředkovává osobní kontakt se zákazníkem, uzavírá a aktualizuje smlouvy, sjednává splátkové kalendáře a eviduje stížnosti a reklamace. ZC řešilo v roce 2024 převážně požadavky předem objednaných odběratelů, zpracováno bylo 1 841 písemných požadavků a 163 telefonických hovorů. Rezervační systém umožňuje zákazníkům zarezervovat den a hodinu schůzky a tím vyřídit svůj požadavek bez čekání. Rezervační systém je k dispozici i zákazníkům, kteří vyřizují své požadavky na technickém útvaru.

Call centrum

Zákaznická linka poskytuje zákazníkům společnosti informace sedm dní v týdnu po dobu 24 hodin. Pro zákazníky jsou připraveny 2 nonstop linky: 840 111 116 a 601 278 278. V roce 2024 obsluha zákaznické linky vyřídila celkem 2 689 hovorů.

Zákaznický internet

Prostřednictvím internetového účtu může zákazník nejen kontrolovat své faktury a platby, ale může zde také zadávat požadavky, které by jinak musel řešit osobní návštěvou zákaznického centra.

Odečtová služba

Odečtová služba v roce 2024 zpracovala více než 13 000 odečtů fakturačních měřidel, které byly použity pro fakturaci vodného a stočného.

SMS Info

Mezi další významné služby, které je společnost schopna nabídnout, patří služba SMS–INFO. Principem této služby je zaregistrovaným subjektům (nikoli tedy pouze zákazníkům společnosti) zdarma odeslat důležité informace týkající se dodávky pitné vody. K 31. 12. 2024 bylo do systému přihlášeno 2 959 zákazníků.

Odběratelé

V průběhu roku 2024 došlo po delší době k nárůstu vodného a stočného. Meziroční fakturace vodného vzrostla o 11 tis. m^3. U stočného byl meziroční nárůst 54 tis. m^3.

Celkový meziroční nárůst byl ovlivněn vyšší spotřebou domácností.

Procter & Gamble - Rakona, s.r.o.

Množství fakturované pitné vody zaznamenalo ve srovnání s předchozím rokem pokles o 28 tis. m^3. V odvedené vodě došlo naopak k nárůstu 4 tis. m^3.

Brano, a.s.

Podnik byl prodán a objekty zdemolovány. V areálu je plánována nová výstavba (společnost VALEO).

Tradiční pivovar v Rakovníku, a.s.

Celková fakturace pitné vody za rok 2024 byla oproti roku 2023 nižší o 1 tis. m^3. U stočného byl nárůst 1 tis. m^3.

Triton, s.r.o.

Odběry byly meziročně opět vyšší o 2 tis. m^3 ve vodném a o 1 tis. m^3 ve stočném.

13. VLASTNÍ MAJETEK A ZAKÁZKY

VLASTNÍ INVESTICE

Montážní vozidlo na ČOV (CITROEN JUMPER)

2 ks – Lokátorů zemních souprav

Montážní vozidlo – provoz Vodovod (OPEL MOVANO)

Zakázková vestavba od firmy TOP Centrum

Štěpkovač Lumag Rambo HC 15PRO

Kalové čerpadlo Grindex

Motorová pila Stihl

Multiparametrový kolorometr

STAVEBNÍ ZAKÁZKY

Rakovník, ul. Riegerova

Obnova a zkapacitnění vodovodu ze stávající LT 100 na LT 150.

Lhota pod Džbánem

II. etapa, obnova vodovodu PE 90 v délce 226 m včetně 19 vodovodních přípojek.

Rakovník, Vrt V10

Po havárii během čištění musel být vrt vyvložkován novou pažnicí a poté vyčištěn metodou hydropuls. Z důvodu zúžení vnitřního průměru pažnice se do vrtu již původní přírubové výtlačné potrubí nevešlo. Muselo být zakoupeno nové výtlačné potrubí s rychlospojkami GeTra.

Řevničov nádraží, úpravna vody

Poškozená hydraulika čerpadla ATS způsobila spálení motoru čerpadla. Cenová nabídka opravy hydrauliky byla srovnatelná s pořízením nového čerpadla.

Rakovník, Úpravna vody Antonín

Po zahájení provozu úpravny vody na VDJ Antonín bylo ruční nastavování dávky NaClO shledáno nevyhovujícím, a proto bylo nainstalováno automatické řízení dávky na základě obsahu volného chloru ve vyrobené vodě. Dávkování NaClO ovlivňuje odstraňování manganu (Mn) ze surové vody. Proto byl na ÚV pořízen kolorimetr ke stanovení obsahu Mn v pitné vodě.

Rakovník, VDJ Antonín, oprava dna pravé komory starého VDJ

Z důvodu vysokého úniku vody (přes 30 m^3/den) z pravé komory VDJ Antonín Starý byla komora několik let odstavena. Nedostatečný objem akumulace vyvolal nezbytnost opravy vodotěsnosti.

14. BEZPEČNOST PRÁCE

Bezpečnost práce je vedle vzdělávání zaměstnanců druhým strategickým bodem stanoveným na mezinárodní úrovni pro celou skupinu Veolia, tedy i pro RAVOS. Jedním z našich závazků je záruka zdravého a bezpečného pracovního prostředí a nulová úrazovost. Základní pravidla BOZP obsažená v Zákoníku práce, v platných právních předpisech a technických normách zprostředkovává také Kodex bezpečnosti práce. Všichni zaměstnanci společnosti jsou vzděláváni v oblasti BOZP a PO formou interních pravidelných školeních a externích odborných školeních povinných z právních a ostatních předpisů. Do řídící dokumentace společnosti byly implementovány nové předpisy a poznatky z analýz rizik, výsledků kontrolní činnosti BOZP a legislativních změn.

Revize

V roce 2024 probíhaly revize elektroinstalace, elektro spotřebičů, hromosvodů, plynových zařízení, tlakových nádob podle stanoveného plánu.

V rámci dříve provedené komplexní revize věžových vodojemů (ocelových konstrukcí) z roku 2022 proběhly doporučené opravy věžových vodojemů v Mutějovicích a v Povlčíně.

Roční prověrka BOZP a PO, preventivní kontroly

Dvakrát ročně probíhá preventivní kontrola všech provozů a pracovišť ve správě společnosti. Při těchto kontrolách probíhají kontroly a revize vyhrazených technických zařízení, technické úrovně a vybavenosti pracovišť, vybavení sociálního zázemí, hygienických a zdravotních opatření, poskytování OOPP, školení a organizačních opatření a stavu požární ochrany. Z výsledku kontrol se vypracuje protokol a jednotlivé provozy pracují na nápravě nalezených chyb.

Mezinárodní týden BOZP

V září 2024 proběhl ve všech společnostech skupiny VEOLIA „Mezinárodní týden BOZP“. Akce slouží ke každoročnímu zdůraznění zaměstnancům, že bezpečnost je základní a ničím nezpochybnitelná hodnota. Tématem tohoto Týdne BOZP bylo: „Copy & Adapt 2024“.

16. - 20. 9. 2024 týden bezpečnosti BOZP a PO

Soutěž hledáme Copy & Adapt 2024 – VEOLIA

Pracovní úrazovost

Každý případný úraz je řádně prošetřen, zjišťuje se příčina úrazu a stanovují se opatření proti opakování pracovního úrazu. S úrazem, jeho příčinou a stanoveným opatřením jsou seznamováni všichni zaměstnanci společnosti.

V roce 2024 nedošlo ve společnosti RAVOS k žádnému pracovnímu úrazu.

Evidence skoronehod, Hipo incidentů, Manažerské kontroly

V roce 2024 proběhlo 6 manažerských kontrol na pracovištích, bylo nahlášeno 13 skoronehod a 2 HIPO incidenty.

15. OSTATNÍ

15.1. ŽIVOTNÍ PROSTŘEDÍ

Jsme environmentální společnost. Ani v době technologických revolucí nezapomínáme, co je hlavním vstupem naší činnosti – voda a příroda jako celek. Chráníme přírodu a podporujeme její biodiverzitu. Snižujeme naši energetickou náročnost a plníme požadavky, které jsou definované v mezinárodních standardech pro ochranu životního prostředí.

V areálu Na Studánkách byla i v průběhu roku 2024 ve spolupráci se Střední zemědělskou školou Rakovník prováděna údržba stromů a keřů za účelem vytvoření přirozeného hnízdiště ptactva.

15.2. ZAMĚSTNANCI

K 31. 12. 2024 měla společnost RAVOS, s.r.o. 74 fyzických zaměstnanců. V organizaci pracovalo 51 mužů a 23 žen, nejpočetnější věkovou skupinu tvoří zaměstnanci ve věku mezi 45 a 49 rokem.

V rámci firemního vzdělávání je věnována stálá pozornost průběžnému zvyšování kvalifikace, zaměstnanci absolvují odborné semináře a školení dle svých pracovních zařazení a odborností. V roce 2024 bylo na účely vzdělávání vynaloženo celkem 441 tis. Kč. Prioritami zůstávají oblasti bezpečnosti práce, compliance a kybernetické bezpečnosti. Téměř polovina školení byla uskutečněna elektronicky.

V oblasti péče o zdraví jsou pro zaměstnance smluvně zajištěny zdravotní prohlídky – vstupní, preventivní i mimořádné. Vzhledem k novele zákona o specifických zdravotních službách došlo sice k částečnému rozvolnění nutnosti pracovnělékařských prohlídek, prioritou společnosti však zůstává snaha o dodržování prevence související s výkonem práce. Index nemocnosti ve společnosti se sice v roce 2024 zvýšil na 4,1 %, příčinou ovšem nebyl větší počet nemocných, ale především několik extrémně dlouhých rekonvalescencí.

Také fluktuace zaměstnanců vloni vzrostla, dosáhla výše 9,6 %. Došlo k obměně na několika dělnických i TH postech, pracovní poměr ukončilo pět zaměstnanců.

V oblasti benefitů jsou zaměstnancům i nadále poskytovány příspěvky na stravování, příspěvky na penzijní pojištění, odměny při životních výročích, je možné využití zvýhodněných 02 tarifů pro sebe i rodinné příslušníky. Všichni zaměstnanci mají nárok na dovolenou na zotavenou ve výši 5 týdnů, zaměstnanci v kanalizačních provozech mají přiznanou dodatkovou dovolenou v délce 1 týdne. Pracovníci útvarů na dělnických pozicích mají rovněž možnost v případě zdravotních problémů čerpat až 3 dny indispozičního volna.

Ve firemní strategii jsou uplatňovány tyto kodexy: etický, manažerský, protikorupční, ekologický a bezpečnosti práce.

Věková struktura		
věk	muži	ženy
do 20 let	0	0
20 - 24 let	2	0
25 - 29 let	2	0
30 - 34 let	5	1
35 - 39 let	4	2
40 - 44 let	7	4
45 - 49 let	8	1
50 - 54 let	9	4
55 - 59 let	7	3
nad 60 let	7	8
Průměrný věk zaměstnanců je 48 roků.		

Struktura dle dosaženého vzdělání		
	% zam.	počet zaměstnanců
základní vzdělání	3 %	2
vyučen + SO	47 %	35
ÚSO + ÚSV	32 %	24
VŠ	18 %	13

Struktura pracovního zařazení

	THP	Dělníci
muži	13	38
ženy	19	4
celkem	**32**	**42**

Délka zaměstnání ve společnosti		
	% zam.	počet zaměst-nanců
do 5 let zaměstnání	31 %	23
6 - 10 let	23 %	17
11 - 20 let	18 %	13
více než 20 let	28 %	21

15.3. ODPOVĚDNOST, RESPEKT A SOLIDARITA

Ani v roce 2024 jsme nezapomněli na odpovědnost a solidaritu. Opět jsme podpořili Domov Ráček jednak formou finančního příspěvku určeného na pomůcky pro sociálně-terapeitickou dílnu a dále pak nákupem adventních předmětů prostřednictvím již tradiční prodejní výstavy.

Propagací naší pitné kohoutkové vody Ravosenka, zakoupením vybavení a pomůcek, zápůjčkami, sbírkou zaměstnanců či dobrovolnickou prací zaměstnanců jsme podpořili několik organizací, obcí, spolků, škol, sportovních i kulturních akcí a sociálních služeb.

UniCredit Pražská štafeta 2024 (4x 5km) – tým RAVOSÁCI výsledný čas 1:41:42

4. ročník Poháru Rakovnického Bakaláře

48. ročník tradiční rakovnické soutěže O zlatou kuličku

Sportovní ples pozemního hokeje HC 1972 Rakovník + Vánoční odpoledne pro děti SK

K.O.BOXING NIGHT 5 – Amatérské exhibiční zápasy

Bezplatné zapůjčení podnikové chaty Jesenice dětem z DD Nové Strašecí – letní tábor

Oslavy výročí 150 let vzniku SDH Nesuchyně

Hudební festival skotské kultury – Skotsko v Kostelíku

16. ZPRÁVA DOZORČNÍ RADY

ZPRÁVA DOZORČÍ RADY

o kontrolní činnosti, včetně vyjádření ke zprávě o vztazích a řádné účetní uzávěrce společnosti RAVOS, s.r.o. za rok 2024

V souladu s příslušnými ustanoveními zákona č. 90/2012 Sb., o obchodních společnostech a družstvech (zákon o obchodních korporacích), ve znění pozdějších předpisů (dále také jen „ZOK") a společenské smlouvy společnosti prováděla dozorčí rada kontrolu podnikatelské činnosti společnosti a dohlížecí činnost nad působností jednatelů. Průběžně byla informována o jednáních rady jednatelů a přijatých rozhodnutích, měla k dispozici zápisy z jednání rady jednatelů a projednávané materiály.

Dozorčí rada byla pravidelně informována o výsledcích hospodaření společnosti, pozornost byla věnována plnění rozhodujících ekonomických ukazatelů společnosti.

Dozorčí rada byla informována o postupu a přípravě plánu hospodaření a investic společnosti na rok 2025. Dozorčí rada rovněž projednala kalkulaci ceny vodného a stočného pro rok 2025.

Na jednání dne 14. 4. 2025 dozorčí rada společnosti přezkoumala řádnou účetní závěrku společnosti za rok 2024 (tj. účetní závěrku sestavenou ke dni 31. 12. 2024), jakož i projednala výroční zprávu společnosti za rok 2024. Dozorčí rada dále přezkoumala a projednala zprávu o vztazích mezi ovládající osobou a osobou ovládanou a mezi ovládanou osobou a osobami ovládanými stejnou ovládající osobou za rok 2024, ke které nemá výhrady.

Na základě prováděných kontrol a poznatků lze konstatovat, že činnost společnosti byla vždy v souladu s obecně závaznými právními předpisy a společenskou smlouvou společnosti a nebyl zjištěn žádný případ jejich porušení. Totéž platí o výkonu působnosti jednatelů společnosti.

Audit řádné účetní závěrky za rok 2024 byl proveden společností PKM AUDIT Consulting s.r.o., a to s výrokem bez výhrad.

S ohledem na pozitivní výrok auditora k řádné účetní závěrce sestavené k 31. 12. 2024, vlastní kontrolní činnost a na základě dlouhodobě stabilního hospodaření společnosti RAVOS, s.r.o. dozorčí rada

doporučuje

valné hromadě řádnou účetní závěrku za rok 2024 schválit. Jelikož ve společnosti existují podíly, s nimiž je spojen pevný podíl na zisku, schválením řádné účetní závěrky valnou hromadou tedy automaticky vznikne právo společníka na příslušný podíl na zisku dle ust. § 161 odst. 3 ZOK.

Projednáno a schváleno na jednání dozorčí rady dne 14. 4. 2025

Dozorčí rada společnosti RAVOS, s.r.o.

zpracoval:

Mgr. Tomáš Valer
předseda dozorčí rady

17. EKONOMICKÁ ČÁST

17.1. ROZVAHA

Zpracováno v souladu s vyhláškou č. 500/2002 Sb. ve znění pozdějších předpisů

ROZVAHA (BILANCE)
k 31.12.2024
(v celých tisících Kč)

IČ
475 46 662

Obchodní firma nebo jiný název účetní jednotky
RAVOS, s.r.o.

Sídlo, bydliště nebo místo podnikání účetní jednotky
Frant. Diepolta 1870
269 01 Rakovník

označení	AKTIVA	řád.	Běžné účetní období			Min.úč. období
			Brutto	Korekce	Netto	Netto
a	b	c	1	2	3	4
	AKTIVA CELKEM (ř. 2 + 3 + 37 + 78)	**001**	**119 825**	**34 657**	**85 168**	**77 053**
A.	**Pohledávky za upsaný základní kapitál**	002			0	
B.	**Stálá aktiva (ř. 4 + 14 + 27)**	**003**	**46 367**	**33 122**	**13 245**	**12 982**
B. I.	**Dlouhodobý nehmotný majetek (ř. 5 + 6 + 9 + 10 + 11)**	**004**	**3 496**	**3 236**	**260**	**176**
1	Nehmotné výsledky vývoje	005			0	
2.	**Ocenitelná práva (ř. 7 + 8)**	**006**	**3 496**	**3 236**	**260**	**176**
2. 1.	Software	007	3 496	3 236	260	176
2. 2.	Ostatní ocenitelná práva	008			0	
3.	Goodwill	009			0	
4.	Ostatní dlouhodobý nehmotný majetek	010			0	
5.	**Poskytnuté zálohy na dlouhodobý nehmotný majetek a nedokončený dlouhodobý nehmotný majetek (ř. 12 + 13)**	**011**	**0**	**0**	**0**	**0**
5. 1.	Poskytnuté zálohy na dlouhodobý nehmotný majetek	012			0	
5. 2.	Nedokončený dlouhodobý nehmotný majetek	013			0	
B. II.	**Dlouhodobý hmotný majetek (ř. 15 + 18 + 19 + 20 + 24)**	**014**	**42 871**	**29 886**	**12 985**	**12 806**
1.	**Pozemky a stavby (ř. 16 + 17)**	**015**	**13 192**	**4 652**	**8 540**	**8 443**
1. 1.	Pozemky	016	255		255	256
1. 2.	Stavby	017	12 937	4 652	8 285	8 187
2	**Hmotné movité věci a jejich soubory**	018	29 368	25 234	4 134	4 176
3.	**Oceňovací rozdíl k nabytému majetku**	019			0	
4.	**Ostatní dlouhodobý hmotný majetek (ř. 21 + 22 + 23)**	**020**	**0**	**0**	**0**	**0**
4. 1.	Pěstitelské celky trvalých porostů	021			0	
4. 2.	Dospělá zvířata a jejich skupiny	022			0	
4. 3.	Jiný dlouhodobý hmotný majetek	023			0	
5.	**Poskytnuté zálohy na dlouhodobý hmotný majetek a nedokončený dlouhodobý hmotný majetekv (ř. 25 + 26)**	**024**	**311**	**0**	**311**	**187**
5. 1.	Poskytnuté zálohy na dlouhodobý hmotný majetek	025			0	
5. 2.	Nedokončený dlouhodobý hmotný majetek	026	311		311	187
B. III.	**Dlouhodobý finanční majetek (ř. 28 + 29 + 30 + 31 + 32 + 33 + 34)**	**027**	**0**	**0**	**0**	**0**
1.	**Podíly - ovládaná nebo ovládající osoba**	028			0	
2.	**Zápůjčky a úvěry - ovládaná nebo ovládající osoba**	029			0	
3.	**Podíly - podstatný vliv**	030			0	
4.	**Zápůjčky a úvěry - podstatný vliv**	031			0	
5.	**Ostatní dlouhodobé cenné papíry a podíly**	032			0	
6.	**Zápůjčky a úvěry - ostatní**	033			0	
7.	**Ostatní dlouhodobý finanční majetek (ř. 35 + 36)**	**034**	**0**	**0**	**0**	**0**
7. 1.	Jiný dlouhodobý finanční majetek	035				
7. 2.	Poskytnuté zálohy na dlouhodobý finanční majetek	036			0	

Ing. Kateřina JÚNOVÁ
KA ČR
Auditorská oprávnění číslo 2098

označení	AKTIVA	řád.	Běžné účetní období			Min.úč. období
			Brutto	Korekce	Netto	Netto
a	b	c	1	2	3	4
C.	**Oběžná aktiva (ř. 38 + 46 + 72 + 75)**	**037**	**73 073**	**1 535**	**71 538**	**63 910**
C. I.	**Zásoby (ř. 39 + 40 + 41 + 44 + 45)**	**038**	**3 521**	**0**	**3 521**	**3 749**
C. I. 1.	**Materiál**	039	3 521		3 521	3 749
2.	**Nedokončená výroba a polotovary**	040			0	
3.	**Výrobky a zboží (ř. 42 + 43)**	**041**	**0**	**0**	**0**	**0**
3. 1.	Výrobky	042			0	
3. 2.	Zboží	043			0	
4.	**Mladá a ostatní zvířata a jejich skupiny**	044			0	
5.	**Poskytnuté zálohy na zásoby**	045			0	
C. II.	**Pohledávky (ř. 47 + 57 + 68)**	**046**	**69 489**	**1 535**	**67 954**	**60 109**
C. II. 1.	**Dlouhodobé pohledávky (ř. 48 + 49 + 50 + 51 + 52)**	**047**	**0**	**0**	**0**	**0**
1. 1.	Pohledávky z obchodních vztahů	048			0	
1. 2.	Pohledávky - ovládaná nebo ovládající osoba	049			0	
1. 3.	Pohledávky - podstatný vliv	050			0	
1. 4.	Odložená daňová pohledávka	051			0	
C. II. 1. 5.	**Pohledávky - ostatní (ř. 53 + 54 + 55 + 56)**	**052**	**0**	**0**	**0**	**0**
5. 1.	Pohledávky za společníky	053			0	
5. 2.	Dlouhodobé poskytnuté zálohy	054			0	
5. 3.	Dohadné účty aktivní	055			0	
5. 4.	Jiné pohledávky	056			0	
C. II. 2.	**Krátkodobé pohledávky (ř. 58 + 59 + 60 + 61)**	**057**	**69 489**	**1 535**	**67 954**	**60 109**
2. 1.	Pohledávky z obchodních vztahů	058	14 245	1 535	12 710	13 237
2. 2.	Pohledávky - ovládaná nebo ovládající osoba	059			0	
2. 3.	Pohledávky - podstatný vliv	060	12 381		12 381	9 655
2. 4.	**Pohledávky - ostatní (ř. 62 + 63 + 64 + 65 + 66 + 67)**	**061**	**42 863**	**0**	**42 863**	**37 217**
4. 1.	Pohledávky za společníky	062			0	
4. 2.	Sociální zabezpečení a zdravotní pojištění	063			0	
4. 3.	Stát - daňové pohledávky	064			0	672
4. 4.	Krátkodobé poskytnuté zálohy	065	188		188	178
4. 5.	Dohadné účty aktivní	066	42 666		42 666	36 357
4. 6.	Jiné pohledávky	067	9		9	10
C. II. 3.	**Časové rozlišení aktiv (ř. 69 + 70 + 71)**	**068**	**0**	**0**	**0**	**0**
3. 1.	Náklady příštích období	069			0	
3. 2.	Komplexní náklady příštích období	070			0	
3. 3.	Příjmy příštích období	071			0	
C. III.	**Krátkodobý finanční majetek (ř.73 + 74)**	**072**	**0**	**0**	**0**	**0**
C. III. 1.	Podíly - ovládaná nebo ovládající osoba	073			0	
2.	Ostatní krátkodobý finanční majetek	074			0	
C. IV.	**Peněžní prostředky (ř. 76 + 77)**	**075**	**63**	**0**	**63**	**52**
C. IV. 1.	Peněžní prostředky v pokladně	076	63		63	52
2.	Peněžní prostředky na účtech	077			0	
D.	**Časové rozlišení aktiv (ř. 79 + 80 + 81)**	**078**	**385**	**0**	**385**	**161**
D. 1.	Náklady příštích období	079	385		385	161
2.	Komplexní náklady příštích období	080			0	
3.	Příjmy příštích období	081			0	

Ing. Kateřina JŮNOVÁ
KA ČR
auditor
auditorské oprávnění číslo 2208

označení a	PASIVA b	řád. c	Běžné úč. období 5	Min.úč. období 6
	PASIVA CELKEM (ř. 83 + 104 + 147)	**082**	**85 168**	**77 053**
A.	**Vlastní kapitál (ř. 84 + 88 + 96 + 99 + 102 + 103)**	**083**	**28 261**	**26 594**
A. I.	**Základní kapitál (ř. 85 + 86 + 87)**	**084**	**1 200**	**1 200**
1.	Základní kapitál	085	1 200	1 200
2.	Vlastní podíly (-)	086		
3.	Změny základního kapitálu	087		
A. II.	**Ážio a kapitálové fondy (ř. 89 + 90)**	**088**	**0**	**0**
1.	**Ážio**	089		
2.	**Kapitálové fondy (ř. 91 + 92 + 93 + 94 + 95)**	**090**	**0**	**0**
2. 1.	Ostatní kapitálové fondy	091		
2. 2.	Oceňovací rozdíly z přecenění majetku a závazků (+-)	092		
2. 3.	Oceňovací rozdíly z přecenění při přeměnách obchodních korporací (+-)	093		
2. 4.	Rozdíly z přeměn obchodních korporací (+-)	094		
2. 5.	Rozdíly z ocenění při přeměnách obchodních korporací (+-)	095		
A. III.	**Fondy ze zisku (ř. 97 + 98)**	**096**	**22 328**	**22 328**
A. III. 1.	Ostatní rezervní fondy	097	120	120
2.	Statutární a ostatní fondy	098	22 208	22 208
A. IV.	**Výsledek hospodaření minulých let (+-) (ř. 100 + 101)**	**099**	**97**	**97**
A. IV. 1.	Nerozdělený zisk nebo neuhrazená ztráta minulých let (+-)	100	97	97
2.	Jiný výsledek hospodaření minulých let	101		
A. V.	**Výsledek hospodaření běžného účetního období (+/-) (VZZ ř. 55)**	**102**	**4 636**	**2 969**
A. VI.	**Rozhodnuto o zálohové výplatě podílu na zisku (-)**	**103**		
B. + C.	**Cizí zdroje (ř. 105 + 110)**	**104**	**56 906**	**50 459**
B.	**Rezervy (ř. 106 + 107 + 108 + 109)**	**105**	**0**	**0**
B. 1.	Rezerva na důchody a podobné závazky	106		
2.	Rezerva na daň z příjmů	107		
3.	Rezervy podle zvláštních právních předpisů	108		
4.	Ostatní rezervy	109		
C.	**Závazky (ř.111 + 126 + 144)**	**110**	**56 906**	**50 459**
C. I.	**Dlouhodobé závazky (ř. 112 + 115 + 116 + 117 + 118 + 119 + 120 + 121 + 122)**	**111**	**474**	**496**
I. 1.	**Vydané dluhopisy (ř. 113 + 114)**	**112**	**0**	**0**
I. 1. 1.	Vyměnitelné dluhopisy	113		
1. 2.	Ostatní dluhopisy	114		
I. 2.	**Závazky k úvěrovým institucím**	115		
3.	**Dlouhodobé přijaté zálohy**	116		
4.	**Závazky z obchodních vztahů**	117		
5.	**Dlouhodobé směnky k úhradě**	118		
6.	**Závazky - ovládaná nebo ovládající osoba**	119		
7.	**Závazky - podstatný vliv**	120		
8.	**Odložený daňový závazek**	121	474	496
9.	**Závazky - ostatní (ř.123 + 124 + 125)**	**122**	**0**	**0**
9. 1.	Závazky ke společníkům	123		
9. 2.	Dohadné účty pasivní	124		
9. 3.	Jiné závazky	125		

Ing. Kateřina JŮNOVA
KA ČR
auditorská ... 2288

označ. a	PASIVA b	řád. c	Běžné úč. období 5	Min.úč. období 6
C. II.	**Krátkodobé závazky (ř. 127 + 130 + 131 + 132 + 133 + 134 + 135 + 136 + 144)**	**126**	**56 432**	**49 963**
II. 1.	**Vydané dluhopisy (ř. 128 + 129)**	**127**	**0**	**0**
1. 1.	Vyměnitelné dluhopisy	128		
1. 2.	Ostatní dluhopisy	129		
II. 2.	**Závazky k úvěrovým institucím**	130		
3	**Krátkodobé přijaté zálohy**	131	24 241	21 252
4.	**Závazky z obchodních vztahů**	132	16 527	14 975
5.	**Krátkodobé směnky k úhradě**	133		
6.	**Závazky - ovládaná nebo ovládající osoba**	134		
7.	**Závazky - podstatný vliv**	135		
8.	**Závazky ostatní (ř. 137 + 138 + 139 + 140 + 141 + 142 + 143)**	**136**	**15 664**	**13 736**
8. 1.	Závazky ke společníkům	137		
2.	Krátkodobé finanční výpomoci	138		
3.	Závazky k zaměstnancům	139	3 195	2 650
4.	Závazky ze sociálního zabezpečení a zdravotního pojištění	140	1 881	1 505
5.	Stát - daňové závazky a dotace	141	1 633	326
6.	Dohadné účty pasivní	142	8 955	9 255
7.	Jiné závazky	143		
C. II. 3	**Časové rozlišení pasiv (ř. 145 + 146)**	**144**	**0**	**0**
1.	Výdaje příštích období	145		
2.	Výnosy příštích období	146		
D.	**Časové rozlišení pasiv (ř. 148 + 149)**	**147**	**1**	**0**
1.	Výdaje příštích období	148	1	
2.	Výnosy příštích období	149		

Právní forma účetní jednotky :	
Předmět podnikání nebo jiné činnosti :	

Okamžik sestavení	Podpisový záznam osoby odpovědné za sestavení účetní závěrky	Podpisový záznam statutárního orgánu nebo fyzické osoby, která je účetní jednotkou
31.01.2025		

RAVOS, s.r.o.
Rakovnická vodárenská společnost
nám. Diepolta 1870, 269 01 Rakovník

Ing. Kateřina JÚNOVÁ
KA ČR
auditor
auditorské oprávnění číslo 2249

17.2. VÝKAZ ZISKU A ZTRÁTY

Zpracováno v souladu s vyhláškou č. 500/2002 Sb. ve znění pozdějších předpisů

VÝKAZ ZISKU A ZTRÁTY
k
(v celých tisících Kč)
31.12.2024

IČ
475 46 662

Obchodní firma nebo jiný název účetní jednotky
RAVOS, s.r.o.

Sídlo, bydliště nebo místo podnikání účetní jednotky
Frant. Diepolta 1870
27201 Rakovník

Označení a	TEXT b	Číslo řádku c	Skutečnost v účetním období sledovaném 1	Skutečnost v účetním období minulém 2
I.	**Tržby z prodeje výrobků a služeb**	01	204 794	183 987
II.	**Tržby za prodej zboží**	02		
A.	**Výkonová spotřeba (ř. 4 + 5 + 6)**	03	127 858	117 956
1.	Náklady vynaložené na prodané zboží	04		
2.	Spotřeba materiálu a energie	05	35 722	32 385
3.	Služby	06	92 136	85 571
B.	**Změna stavu zásob vlastní činnosti**	07		
C.	**Aktivace (-)**	08		
D.	**Osobní náklady (ř. 10 + 11)**	09	63 668	56 035
1.	Mzdové náklady	10	45 274	40 070
2.	Náklady na sociální zabezpečení, zdravotní pojištění a ostatní náklady (ř. 12 + 13)	11	18 394	15 965
2. 1.	Náklady na sociální zabezpečení a zdravotní pojištění	12	15 309	13 338
2. 2.	Ostatní náklady	13	3 085	2 627
E.	**Úpravy hodnot v provozní oblasti (ř. 15 + 18 + 19)**	14	2 935	2 726
1.	Úpravy hodnot dlouhodobého nehmotného a hmotného majetku (ř. 16+17)	15	1 761	2 419
1. 1.	Úpravy hodnot dlouhodobého nehmotného a hmotného majetku - trvalé	16	1 761	2 419
1. 2.	Úpravy hodnot dlouhodobého nehmotného a hmotného majetku - dočasné	17		
2.	Úpravy hodnot zásob	18		
3.	Úpravy hodnot pohledávek	19	1 174	307
III.	**Ostatní provozní výnosy (ř. 21 + 22 + 23)**	20	3 496	2 602
1.	Tržby z prodeje dlouhodobého majetku	21		226
2.	Tržby z prodaného materiálu	22	3 367	2 213
3.	Jiné provozní výnosy	23	129	163
F.	**Ostatní provozní náklady (ř. 25 + 26 + 27 + 28 + 29)**	24	7 707	5 713
1.	Zůstatková cena prodaného dlouhodobého majetku	25		
2.	Prodaný materiál	26	3 029	1 937
3.	Daně a poplatky	27	3 477	3 640
4.	Rezervy v provozní oblasti a komplexní náklady příštích období	28		
5.	Jiné provozní náklady	29	1 201	136
*	**Provozní výsledek hospodaření (ř. 1 + 2 -3 - 7 - 8 - 9 - 14 + 20 - 24)**	30	6 122	4 159

Ing. Kateřina JÚNOVÁ
KA ČR
auditor
auditorská oprávnění číslo 2208

Označení a	TEXT b	Číslo řádku c	Skutečnost v účetním období sledovaném 1	minulém 2
IV.	**Výnosy z dlouhodobého finančního majetku - podíly (ř. 32+33)**	31	0	0
1.	Výnosy z podílů - ovládaná nebo ovládající osoba	32		
2.	Ostatní výnosy z podílů	33		
G.	**Náklady vynaložené na prodané podíly**	34		
V.	**Výnosy z ostatního dlouhodobého finančního majetku (ř.36+37)**	35	0	0
1.	Výnosy z ostatního dlouhodobého finančního majetku - ovládaná nebo ovládající osoba	36		
2.	Ostaní výnosy z ostatního dlouhodobého finančního majetku	37		
H.	**Náklady související s ostatním dlouhodobým finančním majetkem**	38		
VI.	**Výnosové úroky a podobné výnosy (ř. 40+41)**	39	492	453
1.	Výnosové úroky a podobné výnosy - ovládaná nebo ovládající osoba	40		
2.	Ostatní výnosové úroky a podobné výnosy	41	492	453
I.	**Úpravy hodnot a rezervy ve finanční oblasti**	42		
J.	**Nákladové úroky a podobné náklady (ř. 44 + 45)**	43	0	0
1.	Nákladové úroky a podobné náklady - ovládaná nebo ovládající osoba	44		
2.	Ostatní nákladové úroky a podobné náklady	45		
VII.	Ostatní finanční výnosy	46		
K.	Ostatní finanční náklady	47	131	1 047
*	**Finanční výsledek hospodaření (ř. 31-34+35-38+39-42-43+46-47)**	48	361	-594
**	**Výsledek hospodaření před zdaněním (ř. 30 + 48)**	49	6 483	3 565
L.	**Daň z příjmů (ř. 51 + 52)**	50	1 847	596
1.	Daň z příjmů splatná	51	1 869	695
2.	Daň z příjmů odložená	52	-22	-99
**	**Výsledek hospodaření po zdanění (+/-) (ř. 49 - 50)**	53	4 636	2 969
M.	**Převod podílu na výsledku hospodaření společníkům (+/-)**	54		
***	**Výsledek hospodaření za účetní období (+/-) (ř. 53 - 54)**	55	4 636	2 969
*	**Čistý obrat za účetní období = I.+II.+III+IV.+V.+VI.+VII. (ř. 1 + 2 + 20 + 31 + 35 + 39 + 46)**	56	208 782	187 042
	Čistý obrat za účetní období - platný od 1.1.2024	57	204 794	
	Čistý obrat za účetní období - platný od 1.1.2024 po úpravě	58		

Okamžik sestavení	Podpisový záznam osoby odpovědné za sestavení účetní závěrky	Podpisový záznam statutárního orgánu nebo fyzické osoby, která je účetní jednotkou
31.01.2025		

RAVOS, s.r.o.
Rakovnická vodárenská společnost
Frant. Diepolta 1870, 269 01 Rakovník
IČ: 47546662, DIČ: CZ47546662

Ing. Kateřina JÚNOVÁ
KA ČR
auditor
oprávnění číslo 2049

17.3. PŘÍLOHA K ÚČETNÍ UZÁVĚRCE

Příloha

tvořící součást účetní závěrky
za období od 1.1.2024 do 31.12.2024

RAVOS, s.r.o.
Rakovnická vodárenská společnost

RAVOS, s.r.o.

Sestaveno dne: 31.1.2025

Podpisový záznam statutárního orgánu

Dr. Kateřina JÚNOVÁ
KA ČR
auditor
auditorské oprávnění číslo 2249

pro malé a mikro účetní jednotky
podle Zákona o účetnictví č. 563/1991 Sb. a Vyhlášky č. 500/2002 Sb. v aktuálním znění.

1. Obecné vysvětlivky k příloze

- Tato příloha k účetní závěrce je sestavena v souladu se zákonem o účetnictví č. 563/1991 Sb. v platném znění *(dále jen ZoÚ)* a vyhláškou č. 500/2002 Sb. v platném znění *(dále jen Vyhláška)*.
- Peněžní údaje jsou v tisících Kč, pokud není uvedeno jinak.
- V příloze jsou uváděny údaje za minulé účetní období, jsou-li srovnatelné s údaji za běžné účetní období.
- Společnost RAVOS, s.r.o. je dále jen uváděna pod pojmem „společnost".

2. Obecné údaje o účetní jednotce

2.1. Popis účetní jednotky

a) Základní údaje *(§ 18 odst. 3 ZoÚ)*

Firma (název):	RAVOS, s.r.o.
IČ:	475 46 662
Den vzniku či den zahájení činnosti:	23.dubna 1993
Sídlo:	Frant.Diepolta 1870, Rakovník II, 269 01 Rakovník
Místo podnikání, liší-li se od sídla účetní jednotky	
Právní forma:	Společnost s ručením omezeným
Společnost vedena u soudu, oddíl, vložka:	Městský soud v Praze, oddíl C, vložka 19602
Předmět podnikání dle OR (jen hlavní, realizované činnosti):	Provozování vodovodů a kanalizací, čištění, výroba a distribuce vody, odkanalizování a čištění odpadních vod, výstavba inženýrských sítí, poradenství v oboru vodovodů a kanalizací
Základní kapitál:	1 200 tis. Kč

b) Změny a dodatky provedené v uplynulém účetním období v obchodním rejstříku a zásadní změny v organizační struktuře

V roce 2024 neprovedla společnost žádné významné změny v zápisu do obchodního rejstříku.

c) Údaje o zaměstnancích *(Vyhláška - § 39, odst. 1i, § 39b, odst. 6c)* a o výši odměn členům řídících, kontrolních, případně správních orgánů *(Vyhláška - § 39b, odst. 6d)*

Struktura	Průměrný přepočtený počet	Mzdové náklady	Náklady na sociální zabezpečení a zdravotní pojištění	Ostatní náklady
	běžné období	běžné období	běžné období	běžné období
1.Zaměstnanci	72	44 506	15 076	3 085
2. Odměny orgánů		768	233	

d) Údaje o výši záloh, závdavků, zápůjček, úvěrech *(Vyhláška - § 39, odst. 1f)*

Společnost v roce 2024 neposkytovala členům statutárních a dozorčích orgánů žádné půjčky, zálohy nebo záruky a to ani v peněžní ani v naturální formě.

Ing. Kateřina JŮNOVÁ KA ČR auditor auditorská oprávnění číslo 2299

24-04c Příloha k účetní závěrce v plném rozsahu – malé a mikro ÚJ
str. 2

3. Informace o použitých účetních metodách, obecných účetních zásadách a způsobech oceňování *(Vyhláška - § 39, odst. 1b, c)*

3.1. Použité účetní metody mající významný vliv pro posouzení situace podniku a jejich změny *(Vyhláška - § 39, odst. 1b)*

Společnost používá pouze účetní metody a postupy stanovené vyhláškou č. 500/2002 Sb. v platném znění a Českými účetními standardy pro podnikatele. Společnost nepoužívá zvláštní metody, které by nebyly popsány níže a měly vliv na posouzení situace společnosti. Účetní závěrka k datu 31.12.2024 podléhá dle platných norem auditu. Níže uvedené metody vyplývají z vnitřních směrnic účetní jednotky.

K podstatným změnám ve způsobu oceňování, postupů odepisování a postupů účtování oproti předcházejícímu účetnímu období nedošlo.

3.2. Oceňování *(Vyhláška - § 39, odst. 1b,c)*

Položka	ANONE	Použitý způsob-metoda	Poznámka
3.2.1. Dlouhodobý nehmotný a hmotný majetek vyrobený vlastní činností	NE		
3.2.2. Nakupované zásoby	ANO	Vedeny v pořizovacích cenách. Vydávané zásoby se oceňují průměrnou cenou zjištěnou váženým aritmetickým průměrem	
3.2.3. Zásoby vytvořené vlastní činností	NE		
3.2.4. Cenné papíry a podíly	NE		
3.2.5. Deriváty	NE		
3.2.6. Části majetku a závazků/případně dluhů zajištěných deriváty	NE		
3.2.7. Odložená daň	ANO	Je vypočtena z dočasných rozdílů mezi účetní a daňovou zůstatkovou cenou dlouhodobého majetku	
3.2.8. Přichovky a přírůstky zvířat	NE		
3.2.9. Stanovení reprodukční pořizovací ceny u majetku oceněného v této ceně a pořízeného v průběhu účetního období	NE		
3.2.10. Vedlejší pořizovací náklady zahrnované do pořizovacích cen (nakupovaných zásob a zásob vyrobených ve vlastní režii)	ANO	Nakupované zásoby	
3.2.11. Stanovení opravných položek k majetku s uvedením zdroje informací pro stanovení jejich výše a) Dlouhodobý nehmotný majetek b) Dlouhodobý hmotný majetek c) Opravné položky u zásob d) Opravné položky u pohledávek e) Opravné položky k dlouhodobému finančnímu majetku	ANO	Pouze opravné položky u pohledávek z obchodního styku	

Ing. Kateřina JŮNOVÁ KA ČR auditor auditorská oprávnění číslo 2249

24-04c Příloha k účetní závěrce v plném rozsahu – malé a mikro ÚJ
str. 3

3.3. Způsob stanovení odpisových plánů pro dlouhodobý majetek a použité odpisové metody

Účetní odpisy hmotného a nehmotného dlouhodobého majetku jsou vypočteny na základě pořizovací ceny a předpokládané doby životnosti příslušného majetku.

Předpokládaná životnost je stanovena takto:

Rozmezí doby odpisování

Skupina dlouhodobého majetku	Doba odpisování (roky)	
	běžné účetní období	minulé účetní období
Dlouhodobý nehmotný majetek	3	3
Stavby	30,50	30,50
Stroje, přístroje a zařízení	5-15	5-15
Dopravní prostředky	5	5
Inventář		
Drobný dlouhodobý hmotný majetek		

3.4. Metoda evidence drobného majetku a jeho případného odepisování

DHM – jedná se o majetek s pořizovací cenou do 80 tis. Kč , účtuje se přímo do nákladů úč. skupiny 501.

DNM – jedná se o majetek s pořizovací cenou do 80 tis. Kč, účtuje se přímo do nákladů úč. skupiny 518.

Drobný dlouhodobý majetek je veden v podrozvahové evidenci.

3.5. Způsob uplatněný při přepočtu údajů v cizích měnách na českou měnu

Majetek a závazky, případně dluhy se přepočítávají denním kurzem devizového trhu stanoveným ČNB, a to k okamžiku ocenění.

3.6. Způsob stanovení reálné hodnoty majetku a závazků *(§ 39, odst. 1b, 4, 1c)*

Ocenění reálnou hodnotou majetku a závazků nebylo použito.

3.7. Předpoklad nepřetržitého trvání účetní jednotky *(ZoÚ §7, odst. 3)*

Účetní závěrka je sestavena za předpokladu nepřetržitého trvání společnosti. Tento předpoklad vychází z projednání potenciálních rizik a reakcí na ně (válečný konflikt na Ukrajině, ceny energií a materiálů) přijatých vedením společnosti. Dále také bod 16.

4. Doplňující informace k rozvaze a výkazu zisků a ztrát *(Vyhláška - § 39, odst. 6h)*

4.1. Významné skutečnosti, které nelze z účetních výkazů vyčíst, protože v nich nejsou zahrnuty, nebo jsou kompenzovány s jinými položkami a nejsou vykázány samostatně

Ing. Karolína JŮNOVÁ KA ČR auditor auditorská oprávnění číslo 2208

Žádné výše uvedené skutečnosti ve společnosti neexistují.

4.2. Významné události, které se staly mezi rozvahovým dnem a okamžikem sestavení účetní závěrky, tj. události, které představují neobvyklé změny ve stavu aktiv a závazků/případně dluhů v okamžiku sestavení účetní závěrky a jejichž neuvedení by mohlo ovlivnit rozhodování uživatelů účetních informací *(ZoÚ, § 19, odst. 6)*

Mezi rozvahovým dnem a okamžikem sestavení účetní závěrky nenastaly žádné události, které by měly významný vliv na účetní závěrku společnosti.

5. Stálá aktiva *(Vyhláška - § 39, odst. 6f)*

5.1. Dlouhodobý nehmotný majetek

5.1.1. Zůstatky na začátku a konci účetního období, přírůstky a úbytky během účetního období

Pořizovací cena	Stav k 31.12.2023	Přírůstky 2024	Úbytky 2024	Stav k 31.12.2024
Nehmotné výsledky vývoje	0	0	0	0
Software	3 314	199	17	3 496
Ostatní ocenitelná práva	0	0	0	0
Goodwill	0	0	0	0
Ostatní dlouhodobý nehmotný majetek	0	0	0	0
Nedokončený dlouhodobý nehmotný majetek	0	0	0	0
CELKEM	3 314	199	17	3 496

5.1.2. Opravné položky a oprávky na začátku a konci účetního období, jejich zvýšení a snížení během účetního období

Oprávky a opravné položky	Stav k 31.12.2023	Přírůstky 2024	Úbytky 2024	Stav k 31.12.2024
Nehmotné výsledky vývoje	0	0	0	0
Software	3 138	115	17	3 236
Ostatní ocenitelná práva	0	0	0	0
Goodwill	0	0	0	0
Ostatní dlouhodobý nehmotný majetek	0	0	0	0
Nedokončený dlouhodobý nehmotný majetek	0	0	0	0
CELKEM	3 138	115	17	3 236

Ing. Kateřina JÚNOVÁ KA ČR auditor auditorské oprávnění číslo 2048

5.2. Dlouhodobý hmotný majetek

5.2.1. Zůstatky na začátku a konci účetního období, přírůstky a úbytky během účetního období

Pořizovací cena	Stav k 31.12.2023	Přírůstky 2024	Úbytky 2024	Stav k 31.12.2024
Pozemky	256	0	0	256
Stavby	12 569	368	0	12 937
Hmotné movité věci a jejich soubory	28 293	1 334	259	29 368
Oceňovací rozdíl k nabytému majetku	0	0	0	0
Pěstitelské celky trvalých porostů	0	0	0	0
Dospělá zvířata a jejich skupiny	0	0	0	0
Jiný dlouhodobý hmotný majetek	0	0	0	0
Poskytnuté zálohy na dlouhodobý hmotný majetek	0	0	0	0
Nedokončený dlouhodobý hmotný majetek	187	1 826	1 703	310
CELKEM	41 305	3 528	1 962	42 871

Mezi významné přírůstky dlouhodobého hmotného majetku patří pořízení fotovoltaické elektrárny ve výši 1 520 tis. Kč (z toho technické zhodnocení budovy 368 tis. Kč a 1 152 tis. Kč technologická část).

5.2.2 Opravné položky a oprávky na začátku a konci účetního období, jejich zvýšení a snížení během účetního období

Oprávky a opravné položky	Stav k 31.12.2023	Přírůstky 2024	Úbytky 2024	Stav k 31.12.2024
Pozemky	0	0	0	0
Stavby	4 382	270	0	4 652
Hmotné movité věci a jejich soubory	24 117	1 376	259	25 234
Oceňovací rozdíl k nabytému majetku	0	0	0	0
Pěstitelské celky trvalých porostů	0	0	0	0
Dospělá zvířata a jejich skupiny	0	0	0	0
Jiný dlouhodobý hmotný majetek	0	0	0	0
Poskytnuté zálohy na dlouhodobý hmotný majetek		0	0	0
Nedokončený dlouhodobý hmotný majetek	0	0	0	0
CELKEM	28 499	1 646	259	29 886

5.3. Dlouhodobý finanční majetek

5.3.1. Zůstatky na začátku a konci účetního období, přírůstky a úbytky během účetního období

Pořizovací cena	Stav k 31.12.2023	Přírůstky 2024	Úbytky 2024	Stav k 31.12.2024
Podíly – ovládaná nebo ovládající osoba	0	0	0	0
Zápůjčky a úvěry – ovládaná nebo ovládající osoba	0	0	0	0
Podíly-podstatný vliv	0	0	0	0
Zápůjčky a úvěry – podstatný vliv	0	0	0	0
Ostatní dlouhodobé cenné papíry	0	0	0	0
Zápůjčky a úvěry – ostatní	0	0	0	0
Jiný dlouhodobý finanční majetek	0	0	0	0
Poskytnuté zálohy na dlouhodobý finanční majetek	0	0	0	0
CELKEM	0	0	0	

Ing. Kateřina JÚNOVÁ KA ČR auditor auditorské oprávnění číslo 2029

24-04c Příloha k účetní závěrce v plném rozsahu – malé a mikro ÚJ
str. 6

5.3.2. Opravné položky a oprávky na začátku a konci účetního období, jejich zvýšení a snížení během účetního období

Oprávky a opravné položky	Stav k 31.12.2023	Přírůstky 2024	Úbytky 2024	Stav k 31.12.2024
Podíly – ovládaná nebo ovládající osoba	0	0	0	0
Zápůjčky a úvěry – ovládaná nebo ovládající osoba	0	0	0	0
Podíly-podstatný vliv	0	0	0	0
Zápůjčky a úvěry – podstatný vliv	0	0	0	0
Ostatní dlouhodobé cenné papíry	0	0	0	0
Zápůjčky a úvěry – ostatní	0	0	0	0
Jiný dlouhodobý finanční majetek	0	0	0	0
Poskytnuté zálohy na dlouhodobý finanční majetek	0	0	0	0
CELKEM	0	0	0	0

5.3.3. Dlouhodobé zápůjčky

Dlužník	Termíny / podmínky	2024	Úrok v % 2024	2023	Úrok v % 2023
-	-	-	-	-	-
-	-	-	-	-	-

5.3.4. Jiný dlouhodobý finanční majetek má tuto strukturu

Jiný finanční majetek	2024	2023
-	-	-
-	-	-
-	-	-

5.4. Neuhrazené splátky finančního pronájmu *(leasingu)*

Název předmětu leasingu (skupina majetku)	Neuhrazené splátky k 31.12.
Dopravní prostředky	3 566
Stroje a zařízení	0
Ostatní	0
CELKEM	3 566

6.
Závazkové vztahy *(Vyhláška - § 39, odst. 1d, e, h)*

6.1. Pohledávky

6.1.1. Pohledávky, které mají k rozvahovému dni dobu splatnosti delší než 5 let *(§ 39 1d)*

Pohledávka	Doba splatnosti (rok)	Poznámka
-	-	-

Ing. Kateřina JŮNOVÁ KA ČR auditor audítorská oprávnění číslo 2228

24-04c Příloha k účetní závěrce v plném rozsahu – malé a mikro ÚJ
str. 7

6.1.2. Pohledávky kryté zástavním právem, či jinak ručené *(Vyhláška - § 39 1e)*

Pohledávky	Částka	Lhůta splatnosti	Popis záruky
-	-	-	-

6.1.3. Pohledávky které nejsou vykázány v rozvaze *(§ 39, 1h)*

Pohledávky/druh	Částka	Lhůta splatnosti	Poznámka
-	-	-	-

6.2. Závazky

6.2.1. Závazky, které mají k rozvahovému dni dobu splatnosti delší než 5 let *(§ 39 1d)*

Závazek	Doba splatnosti (rok)	Poznámka
-	-	-

6.2.2. Závazky kryté zástavním právem, či jinak ručené *(Vyhláška - § 39 1e)*

Závazky kryté podle zástavního práva nebo jištěné jiným způsobem (pozemky jiného vlastníka zatížené věcným břemenem ve prospěch společnosti):

Závazky	Částka	Lhůta splatnosti	Popis záruky
Věcné břemeno k.ú. Pavlíkov	-	-	Parc.č. 231/1, 231/2, 231/3, 232/10
Věcné břemeno k.ú. Hředle			Parc.č. 922, 923/2, 921/3
Věcné břemeno k.ú. Rakovník			Parc.č. 1509/3, 1510/9, 1510/1, 3001/20, 1496/3, 3851/3, 1173/55, 2120/11, 2120/10
Věcné břemeno k.ú. Mutějovice			2099/1
Věcné břemeno k.ú. Senec			84/6
Věcné břemeno k.ú.Chrášťany u Rakovníka			1428/1
Věcné břemeno k.ú. Semonaty			143/1

6.2.3. Závazky, které nejsou vykázány v rozvaze *(§ 39, 1h)*

Závazky/Druh	Částka	Lhůta splatnosti	Poznámka
-	-	-	-

6.2.4. Rozpis bankovních úvěrů včetně úrokových sazeb a popisu zajištění úvěrů

Věřitel	Krátkodobý/ dlouhodobý bank. úvěr	Účel užití	Termíny / podmínky, zajištění	Původní výše	2023	2024
-	KBÚ	-	-	-	-	-
CELKEM		x	x			
-	DBÚ	-	-	-	-	-
CELKEM	0	x	x	0	0	0

6.2.5. Výše evidovaných daňových nedoplatků u místně příslušných finančních orgánů

Společnost je dle § 117 zákona č. 416/2023 Sb., zákon o dorovnávacích daních pro velké nadnárodní skupiny a velké vnitrostátní skupiny, poplatníkem této daně. Dopad dorovnávací daně na společnost v celou skupinu Veolia v České republice je nulový.

Ing. Kateřina JÚNOVÁ KA ČR auditor Auditorská oprávnění číslo 2249

24-04c Příloha k účetní závěrce v plném rozsahu – malé a mikro ÚJ
str. 8

K datu účetní závěrky společnost nemá žádné daňové nedoplatky.

7. Transakce účetní jednotky se spřízněnou stranou, které nebyly uzavřeny za běžných obchodních podmínek

Žádné výše uvedené transakce neexistují.

8. Rezervy

8.1. Významné potenciální ztráty, na které nebyla vytvořena rezerva

Žádné významné potencionální ztráty, na které nebyla vytvořena v účetnictví rezerva, jejichž realizace závisí na uskutečnění jedné či více nejistých budoucích událostí *(např. soudní spory apod.)* neexistují.

8.2. Zákonné *(daňové)* rezervy

Společnost nevytváří žádné daňové rezervy na očekávané budoucí výdaje vyplývající ze stávajících provozních činností.

8.3. Účetní rezervy

Společnost nevytváří žádné účetní rezervy na očekávané budoucí výdaje vyplývající ze stávajících provozních činností.

9. Časové rozlišení/ostatní pasiva

Náklady příštích období zahrnují časově rozlišené leasingové splátky a časové rozlišení nakupovaných služeb. Jejich celková výše k 31.12.2024 je 385 tis. Kč. Výdaje příštích období jsou v marginální výši 1 tis. Kč.

10. Dotace

Společnost nepřijala v roce 2024 žádné dotace na investiční a provozní účely.

Ing. Kateřina JŮNOVÁ KA ČR auditor auditorská oprávnění číslo 2048

11. Výnosy mimořádné svým objemem a povahou *(Vyhláška, § 39, odst. 1g)*

Druh výnosů	Částka	
	Běžné období	Minulé období
vodné	88 795	74 525
stočné	87 562	77 019
stavební činnost	13 765	19 651

12. Náklady mimořádné svým objemem a povahou *(Vyhláška, § 39, odst. 1g)*

Druh nákladů	Částka	
	Běžné období	Minulé období
nájemné VSOR	51 450	49 000

13. Odložená daň

Zůstatek ke konci roku		Rozdíl k zaúčtování v běžném období
Odložený daňový dluh	Odložená daňová pohledávka	
474	0	-22

14. Výdaje vynaložené za účetní období na výzkum a vývoj

Společnost neeviduje žádné výdaje vynaložené na výzkum a vývoj.

15. Mimobilanční údaje *(nezahrnuté do rozvahy)* - § 39, 6h

Ve společnosti žádné mimobilanční údaje, které nejsou zahrnuty do rozvahy, neexistují.

16. Informace o neschopnosti pokračovat ve své činnosti

Společnost je schopna pokračovat ve své činnosti a plnit své závazky. Vedení společnosti nadále sleduje vývoj situace na Ukrajině a její vliv na vývoj cen energií a materiálů. Vedení společnosti si je vědomo určité nejistoty ve smyslu toho, že se v blízké budoucnosti mohou objevit zcela nové skutečnosti, které negativně ovlivní činnost společnosti. Mohlo by se jednat o změny cen vstupů, zajištění obchodních vztahů, zajištění finančních zdrojů apod. Rozsah této nejistoty však v současné době nelze odhadnout. Vedení společnosti sleduje, a bude sledovat, další vývoj a je připraveno přijmout vhodná opatření, pokud se objeví nové skutečnosti, které by mohly zvýšit pravděpodobnost rizika vlivu na účetní jednotku. Vedení společnosti ze všech výše uvedených důvodů konstatuje, že společnost je schopna pokračovat ve své činnosti a plnit své závazky. Předpoklad nepřetržitého trvání účetní jednotky není ohrožen a nemůže být ani zpochybněn. Společnost je schopna pokračovat ve své činnosti a plnit své závazky.

17.4. RŮZNÉ

V aktuálním období společnost RAVOS, s.r.o. nevyvíjela žádné aktivity v oblasti vývoje a výzkumu a ani nenabyla žádné vlastní akcie či podíly. Společnost nemá žádnou pobočku ani obchodní závod v zahraničí.

Mezi rozvahovým dnem a okamžikem sestavení účetní závěrky nenastaly žádné události, které by měly významný vliv na účetní závěrku společnosti.

17.5. ZPRÁVA O VZTAZÍCH

ZPRÁVA O VZTAZÍCH ZA ROK 2024

MEZI OVLÁDAJÍCÍ OSOBOU A OSOBOU OVLÁDANOU A MEZI OVLÁDANOU OSOBOU A OSOBAMI OVLÁDANÝMI STEJNOU OVLÁDAJÍCÍ OSOBOU (dále jen „Zpráva o vztazích")

Tato Zpráva o vztazích je vyhotovena v souladu s ustanovením § 82 zákona č. 90/2012 Sb., o obchodních společnostech a družstvech (zákon o obchodních korporacích), v platném znění.

Jednatelé společnosti RAVOS, s.r.o.
Se sídlem: Františka Diepolta 1870, Rakovník, PSČ 269 01
Identifikační číslo organizace: 475 46 662
Společnost je zapsána v obchodním rejstříku, vedeném Městským soudem v Praze, oddíl C, vložka 19602

Ing. Kateřina JŮNOVÁ
KA ČR
auditor
auditorská oprávnění číslo 2069

1

Obsah:

Struktura vztahů mezi ovládající osobou a osobou ovládanou a mezi ovládanou osobou a osobami ovládanými stejnou ovládající osobou 3
Úloha ovládané osoby 7
1.1 Ovládající osoba 7
1.2 Další propojené osoby, ke kterým měla společnost vztah 7
Způsob a prostředky ovládání 10
Přehled jednání učiněných v posledním účetním období, která byla učiněna na popud nebo v zájmu ovládající osoby nebo jí ovládaných osob, pokud se takovéto jednání týkalo majetku, který přesahuje 10% vlastního kapitálu ovládané osoby zjištěného podle účetní závěrky 10
Přehled vzájemných smluv mezi osobou ovládanou a osobou ovládající nebo mezi osobami ovládanými stejnou ovládající osobou 10
1.3 Vztahy ke společnosti Středočeské vodárny 10
1.4 Vztahy ke společnosti VEOLIA HOLDING ČESKÁ REPUBLIKA,a.s. 11
1.5 Vztahy ke společnosti Solution and Services 12
1.6 Vztahy ke společnosti Česká voda – MEMSEP, a.s. 14
1.7 Vztahy ke společnosti IES 15
1.8 Vztahy ke společnosti VEOLIA KOMODITY ČR 16
1.9 Vztahy ke společnosti Recovera Využití zdrojů a.s. 17
1.18 Vztahy ke společnosti VEOLIA Support Services ČR, a.s. 17
1.19 Vztahy ke společnosti Pražské vodovody a kanalizace, a.s. 18
1.1 Vztahy ke společnosti Veolia Central & Eastern Europe 19
Žádné takové smlouvy nebyly uzavřeny 19
1.2 Vztahy ke společnosti Vodohospodářské sdružení obcí Rakovnicka 19
Prohlášení jednatelů 21
Přílohy 22
1.3 Příloha č.1 Podíly skupiny Veolia Voda v ČR k 31.12.2024 23
1.4 Příloha č.2 Podíly skupiny Veolia Energie v ČR k 31.12.2024 24
1.5 Příloha č.2 Podíly skupiny Veolia Odpadová divize v ČR k 31.12.2024 25

Struktura vztahů mezi ovládající osobou a osobou ovládanou a mezi ovládanou osobou a osobami ovládanými stejnou ovládající osobou

OVLÁDAJÍCÍ OSOBA A OSOBY OVLÁDAJÍCÍ OVLÁDAJÍCÍ OSOBU:

VEOLIA CENTRAL & EASTERN EUROPE (dále VEOLIA CEE)
akciová společnost zřízená podle francouzského práva
Se sídlem 21 rue la Boetie, 750 08 Paris 8,
zapsaná v obchodním rejstříku Obchodního soudu v Paříži, RCS PARIS B 433 934 809

Veolia Eau - Compagnie Générale des Eaux (Veolia Eau – CIE GEN DES EAUX)
komanditní společnost na akcie,
Se sídlem 21 rue la Boetie, 750 08 Paris 8,
zapsaná v obchodním rejstříku Obchodního soudu v Paříži,
RCS PARIS B 572 025 526

VEOLIA ENVIRONNEMENT
akciová společnost zřízená podle francouzského práva,
Se sídlem 21 rue la Boetie, 750 08 Paris 8
zapsaná v obchodním rejstříku Obchodního soudu v Paříži, RCS Paris 403 210 032

PROPOJENÉ OSOBY:

VEOLIA HOLDING ČESKÁ REPUBLIKA, a.s.
Se sídlem Praha 1, Na Florenci 2116/15, PSČ: 110 00,
IČ: 492 41 214, zapsaná v obchodním rejstříku
vedeném Městským soudem v Praze, oddíle B, vložce 2098

Advance Energo a.s.
Se sídlem Ostrava, Zelená 2061/88a, PSČ: 709 00,
IČ:09007172, spisová značka B 11577
Vedená u Krajského soudu v Ostravě

Veolia Vedlejší produkty ČR, s.r.o.
Se sídlem Ostrava, Poruba, Dělnická 6082/34, PSČ: 708 00,
IČ: 247 15 964, zapsaná v obchodním rejstříku
vedeném Krajským soudem v Ostravě, oddíle C, vložce 63276

MORAVSKÁ VODÁRENSKÁ, a.s.
Se sídlem Olomouc, Tovární 1059/41, PSČ: 779 00,
IČ: 618 59 575, zapsaná v obchodním rejstříku
vedeném Krajským soudem v Ostravě, oddíle B, vložce 1943

Pražské vodovody a kanalizace, a.s. (dále PVK)
Se sídlem Praha 10, Ke Kablu 971/1, PSČ: 102 00
IČ: 256 56 635, zapsaná v obchodním rejstříku
vedeným Městským soudem v Praze, oddíle B, vložce 5297

IoT.water s.r.o.
Se sídlem Praha 8, Sokolovská 100/94, PSČ: 186 00,
IČ: 055 89 916, zapsaná v obchodním rejstříku
vedeném Městským soudem v Praze, oddíle B, vložce 25457

Příbramská provozní s.r.o.
Se sídlem Příbram, Novohospodská 93, PSČ:26101
IČ:22313460, spisová značka C 414411

3

Vedená u městského soudu v Praze

Středočeské vodárny, a.s.
Se sídlem Klado, U Vodojemu 3085, PSČ : 272 80
IČ: 261 96 620, zapsaná v obchodním rejstříku
vedeném Městským soudem v Praze, oddíle B, vložka 6699

Vodohospodářská společnost Rokycany, s.r.o.
Se sídlem Rokycany, Sedláčkova 651, PSČ: 337 01,
IČ: 453 51 325, zapsaná v obchodním rejstříku
vedeném Krajským soudem v Plzni, oddíle C, vložce 2378

Královéhradecká provozní, a.s.
Se sídlem Hradec Králové, Víta Nejedlého 893/6, PSČ: 500 03,
IČ: 274 61 211, zapsaná v obchodním rejstříku
vedeném Krajským soudem v Hradci Králové, oddíle B, vložce 2383

1. SčV, a.s.
Se sídlem Praha 10, Ke Kablu 971, PSČ 100 00,
IČ: 475 497 93, zapsaná v obchodním rejstříku
vedeném Městským soudem v Praze, oddíle B, vložce 10383.

Institut environmentálních služeb, a.s. (dále IES)
Se sídlem Praha 4, Podolská 15/17, PSČ: 147 00,
IČ: 629 54 865, zapsaná v obchodním rejstříku
vedeném Městským soudem v Praze, oddíle B, vložce 9967

Česká voda - MEMSEP, a.s.
Se sídlem Praha 10, Ke Kablu 971/1, PSČ: 102 00,
IČ: 250 35 070, zapsaná v obchodním rejstříku
vedeném Městským soudem v Praze, oddíle B, vložce 12115.

Solutions and Services, a.s.
Se sídlem Praha 1, Na Florenci 2116/15, PSČ: 110 00,
IČ: 272 08 320, zapsaná v obchodním rejstříku
vedeném Městským soudem v Praze, oddíle B, vložce 11409

Veolia Support Services Česká Republika, a.s.
Se sídlem Praha 1, Na Florenci 2116/15, PSČ: 110 00
IČ: 290 60 770, zapsaná v obchodním rejstříku
vedeném Městským soudem v Praze, oddíle B, vložce 18573

PT Transit, a.s.
Se sídlem Praha 7, Partyzánská 1/7, Holešovice, PSČ : 170 00
IČ: 293 52 797, zapsaná v obchodním rejstříku
vedeném Městským soudem v Praze, oddíle B, vložce 19399

Pražská teplárenská a.s.
Se sídlem Praha 7, Partyzánská 1/7, Holešovice, PSČ : 170 00
IČ: 452 73 600, zapsaná v obchodním rejstříku
vedeném Městským soudem v Praze, oddíle B, vložce 1509

Severočeská servisní a.s.
Se sídlem Teplice, Přítkovská 1689/14, Trnovany, PSČ : 415 01
IČ: 051 75 917, zapsaná v obchodním rejstříku
vedeném Krajským soudem v Ústí nad Labem, oddíle B, vložce 2659

Veolia Energie International
Se sídlem 21 rue la Boetie, 750 08 Paris 8, France

4

RCS Paris 433 539 566

Veolia Energie ČR, a.s.
Se sídlem Ostrava, Moravská Ostrava, 28. října 3337/7, PSČ: 702 00
IČ: 451 93 410
Zapsaná u Krajského soudu v Ostravě, oddíl B, vložka 318

Veolia Energie Praha, a.s.
Se sídlem Praha 1, Na Florenci 2116/15, PSČ: 110 00,
IČ: 036 69 564
Zapsaná u Městského soudu v Praze, oddíl B, vložka 20284

Veolia Průmyslové služby ČR, a.s.
Se sídlem Ostrava – Mariánské Hory, Zelená 2061/88a, PSČ: 709 00
IČ: 278 26 554
Zapsaná u Krajského soudu v Ostravě, oddíl B, vložka 3722

Veolia Powerline Kaczyce Sp. z o.o.
Morcinka 17, 43-417 Kaczyce, Polsko
Obchodní rejstřík Ciezyn 141 89 229

AmpluServis, a.s.
Se sídlem Ostrava - Třebovice, Elektrárenská 5558, PSČ: 709 74
IČ: 651 38 317
Zapsaná u Krajského soudu v Ostravě, oddíl B, vložka 1258

Veolia Komodity ČR, s.r.o.
Se sídlem Ostrava, Moravská Ostrava, 28. října 3337/7, PSČ: 702 00
IČ: 258 46 159
Zapsaná u Krajského soudu v Ostravě, oddíl C, vložka 21 431

OLTERM & TD Olomouc, a.s.
Se sídlem Olomouc, Povel, Janského 469/8, PSČ:, 779 00
IČ: 476 77 511
Zapsaná u Krajského soudu v Ostravě, oddíl B, vložka 872

Veolia Energie Kolín, a.s.
Se sídlem Kolín V., Tovární 21, PSČ: 280 63
IČ: 451 48 091
Zapsaná u Městského soudu v Praze, oddíl B, vložka 1523

Energie Projekt ČR, s.r.o. (v likvidaci od 1. 4. 2016)
Se sídlem Praha 2, Americká 415, PSČ: 120 00
IČ: 257 06 969
Zapsaná u Městského soudu v Praze, oddíl C, vložka 62 955

Veolia Energie Mariánské Lázně, s.r.o.
Se sídlem Mariánské Lázně, Úšovice ,Nádražní náměstí 294,PSČ: 353 01
IČ: 497 90 676
Zapsaná u Krajského soudu v Plzni, oddíl C, vložka 4776

5

RECOVERA CZ, a.s.
Se sídlem Ostrava, Zelená 2061/88A, Mariánské Hory PSČ: 709 00
IČ: 601 93 204
Zapsaná u Krajského soudu v Ostravě, oddíl B, vložka 11 405

Recovera Využití zdrojů a.s.
Se sídlem Praha - Vinohrady, Španělská 1073/10,PSČ: 120 00
IČ: 25638955
Zapsaná u Městského soudu v Praze, spisová značka B 9378

TERMONTA PRAHA a.s.
Se sídlem Praha 10, Třebohostická 46/11,PSČ: 110 00
IČ: 471 16 234
Zapsaná u Městského soudu v Praze, oddíl B, vložka 1846

Teplo Neratovice, spol. s r.o.
Se sídlem Neratovice, Školní 162,PSČ: 277 11
IČ: 498 27 316
Zapsaná u Městského soudu v Praze, oddíl C, vložka 34074

PT Distribuční, s.r.o.
Se sídlem Praha 9, Střížkov, Jablonecká 322/72,PSČ: 190 00
IČ: 457 93 590
Zapsaná u Městského soudu v Praze, oddíl C, vložka 11208

ENERGOPROJEKTA plan s.r.o.
Se sídlem Přerov, Přerov I-Město, Dluhonská 1350/43,PSČ: 750 02
IČ: 059 85 005
Zapsaná u Krajského soudu v Ostravě, oddíl C, vložka 70165

PT Koncept, a.s.
Se sídlem Praha 7, Holešovice, Partyzánská 1/7, PSČ: 170 00
IČ: 032 61 816
Zapsaná u Městského soudu v Praze ,oddíl B, vložka 19886

Vodárna Zlín a.s.
Se sídlem Zlín, třída Tomáše Bati 383, PSČ:763 02
IČ:14237083
Zapsána u Krajského soudu v Brně, oddíl B, vložka 8672

Popron Systems a.s.
Se sídlem Praha 1, Revoluční 1082/8, PSČ: 110 00
IČ:61855162
Zasána u Městského soudu v Praze, oddíl B, vložka 28240

Vigie Groupe
Se sídlem 21 rue la Boétie,750 08 Paris,
Reg. Č. 410 118 608 r.c.s. Paris, Francie

Veolia Environmental services Belux
Se sídlem Boulevard Poincaré 78-79, 1060 Saint-Gilles, Belgické království
VEO Project Engineering, s.r.o.
Se sídlem Moravská Ostrava, 28.října 3337/7, PSČ:702 00
IČ:17161703, spisová značka:C 89380
Zapsána v obchodním rejstříku u Krajského soudu v Ostravě

6

Vodohospodářské sdružení obcí Rakovnicka
Se sídlem Rakovník, Fr. Diepolta 1870, PSČ: 269 01
Zapsána u Městského soudu v Praze, spis.značka L589

Úloha ovládané osoby
Ovládaná osoba využívá odborných, konzultačních a dalších služeb propojených osob. Ovládaná osoba má dále možnost využívat rozsáhlé know-how v rámci propojených osob a ovládající osoby.

1.1 Ovládající osoba

S účinností od 19. 12. 2019 se většinovým společníkem, tj. vlastníkem 51% podílu v RAVOS a rovněž přímou ovládající osobou stalo:

Vodohospodářské sdružení obcí Rakovnicka (dále jen „VSOR")
IČO: 470 19 549
se sídlem: Františka Diepolta 1870, Rakovník II, 269 01, Rakovník

Zbývající podíl o velikosti 49% v RAVOS vlastní a disponuje právy dle aktuální společenské smlouvy společnost:

Středočeské vodárny, a.s. (dále „Středočeské vodárny")
IČO:261 96 620
se sídlem: Kladno, U Vodojemu 3085, PSČ 272 80

1.2 Další propojené osoby, ke kterým měla společnost vztah

Jednatelům společnosti RAVOS je známo, že VSOR je ovládán následujícími veřejnoprávními korporacemi (obcemi), které jsou jeho členy (dle seznamu členů k 31. 12. 2024):

	NÁZEV	ADRESA	IČO
1	Město Rakovník	Husovo nám. 27, 269 01 Rakovník	00244309
2	Obec Branov	Branov 34, 270 23 Křivoklát	00243663
3	Obec Břežany	Břežany 53, 270 34 Čistá u Rak.	00639788
4	Obec Drahouš	Drahouš 40, 270 33 Jesenice u Rak.	47016035
5	Obec Hřebečníky	Hřebečníky 36, 270 41 Slabce	00243752
6	Obec Hvozd	Hvozd 11, 270 35 Petrovice	00639826
7	Obec Chrášťany	Chrášťany 31, 270 01 Kněževes u Rak.	00243809
8	Obec Janov	Janov 46, 270 06 Kounov u Rak.	00639834
9	Město Jesenice	Mírové nám. 368, 270 33 Jesenice	00243825
10	Obec Kalivody	Kalivody 11, 270 54 Řevničov	00639842

7

11	Městys Kněževes	Václavské nám 124, 270 01 Kněževes u Rak.	00243868
12	Obec Kolešovice	Kolešovice 212, 270 02 Kolešovice	00243884
13	Obec Kounov	Kounov 44, 270 06 Kounov u Rak.	00243892
14	Obec Krakov	Krakov 51, 270 35 Petrovice	00639885
15	Obec Krakovec	Krakovec 46, 270 35 Petrovice	00639893
16	Obec Krty	Krty 51, 270 33 Jesenice u Rak.	00639907
17	Obec Krupá	Krupá 14, 270 09 Krupá	00243957
18	Obec Lubná	Lubná 48, 270 36 Lubná	00244023
19	Obec Malinová	Malinová 15, 270 35 Petrovice	00639915
20	Obec Milostín	Milostín 38, 270 04 Hořesedly	00244066
21	Obec Mutějovice	Malá Strana 190, 270 07 Mutějovice	00244112
22	Obec Nesuchyně	Nesuchyně 21, 270 07 Mutějovice	00244121
23	Obec Olešná	Olešná 8, 269 01 Rakovník	00244180
24	Obec Panoší Újezd	Panoší Újezd 6, 270 21 Pavlíkov	00244201
25	Městys Pavlíkov	Pavlíkov 185, 270 21 Pavlíkov	00244210
26	Obec Petrovice	Petrovice 14, 270 35 Petrovice	00244228
27	Obec Příčina	Příčina 67, 270 35 Petrovice	00244252
28	Obec Přílepy	Přílepy 46, 270 01 Kněževes	00639958
29	Obec Hracholusky	Hracholusky 42, 270 41 Slabce	00639818
30	Obec Roztoky	Roztoky 128, 270 23 Křivoklát	00639966
31	Obec Řeřichy	Řeřichy 39, 270 35 Petrovice	00639974
32	Obec Řevničov	Karlovarská 98, 270 54 Řevničov	00244368
33	Obec Senec	Senec 95, 270 36 Lubná	00244376
34	Městys Senomaty	Náměstí Karla Buriana 55, 270 31 Senom.	00244384

8

35	Městys Slabce	Slabce 28, 270 41 Slabce	00244422
36	Obec Svojetín	Svojetín 20, 270 04 Hořesedly	00244465
37	Obec Všetaty	Všetaty 81, 270 21 Pavlíkov	00244601
38	Obec Žďár	Žďár 1, 270 33 Jesenice u Rak.	00640034
39	RAVOS, s.r.o.	Frant. Diepolta 1870, 269 01 Rakovník	47546662

Jednatelům společnosti RAVOS jsou známy tyto dceřiné společnosti, které ovládá VEOLIA CENTRAL & EASTERN EUROPE a s nimiž měl RAVOS v roce 2024 vztahy:

- VEOLIA HOLDING ČESKÁ REPUBLIKA, a.s.
  IČO: 49241214
  Se sídlem: Praha 1, Nové Město, Na Florenci 2116/15, PSČ 110 00
- VEOLIA CENTRAL & EASTERN EUROPE
  IČO: 433934809
  Se sídlem 210rue la Boetie, 750 08 Paris 8
- Solutions and Services, a.s. (dále „Solutions and Services")
  IČO: 27208320
  Se sídlem: Praha 1, Nové Město, Na Florenci 2116/15, PSČ 110 00
- Česká voda - MEMSEP, a.s. (dále „Česká voda")
  IČO: 25035070
  Se sídlem: Praha 10, Ke Kablu 971/1, PSČ 102 00
- Institut environmentálních služeb, a.s. (dále „IES")
  IČO: 62954865
  Se sídlem: Praha 4 - Podolí, Podolská 15/17, PSČ 147 00
- Veolia Komodity ČR, s.r.o. (dále „ Veolia Komodity")
  IČO:25846159
  Se sídlem: Ostrava, Moravská Ostrava, 28. října 3337/7, PSČ 702 00
- Středočeské vodárny, a.s.
  IČO: 26196620
  Se sídlem: Kladno, U Vodojemu 3085, PSČ 272 80
- VEOLIA SUPPORT SERVICES ČR, a.s.
  IČO: 29060770
  Se sídlem: Praha 1, Nové Město, Na Florenci 2116/15, PSČ 110 00
- Recovera Využití zdrojů a.s.
  IČO: 25638955
  Se sídlem: Praha - Vinohrady, Španělská 1073/10, PSČ 120 00
- Pražské vodovody a kanalizace, a.s.
  IČO: 25656635
  Se sídlem: Praha 10, Hostivař, Ke Kablu 971/1, PSČ 102 00
- Vodohospodářské sdružení obcí Rakovnicka
  IČO: 470 19 549
  Se sídlem Rakovník, Fr. Diepolta 1870, PSČ: 269 01

9

Jednatelům společnosti RAVOS není známo, že by v období roku 2024 byly mezi propojenými osobami ještě další osoby.

Způsob a prostředky ovládání
Ovládání je uskutečňováno rozhodnutím společnosti Středočeské vodárny v rámci obchodního vedení společnosti a dále prostřednictvím výkonného managementu a společnosti Vodohospodářského sdružení obcí Rakovnicka.

Přehled jednání učiněných v posledním účetním období, která byla učiněna na popud nebo v zájmu ovládající osoby nebo jí ovládaných osob, pokud se takovéto jednání týkalo majetku, který přesahuje 10% vlastního kapitálu ovládané osoby zjištěného podle účetní závěrky
Žádná taková jednání nebyla učiněna.

Přehled vzájemných smluv mezi osobou ovládanou a osobou ovládající nebo mezi osobami ovládanými stejnou ovládající osobou

1.3 Vztahy ke společnosti Středočeské vodárny

1.3.1 Plnění ze smluv uzavřených v předchozích účetních obdobích, na jejichž základě došlo v roce 2024 k plnění

1.3.1.1 Odběratelské
Žádné takové smlouvy nebyly uzavřeny.

1.3.1.2 Dodavatelské
Smlouva o monitoringu, službách a administrativně – ekonomické spolupráci ze dne 1.3.2017
Plnění: Platba 12 faktur na základě sjednané ceny.
Protiplnění: Poskytnuty služby v požadovaném rozsahu.

5.1.1.3
Smlouva o výpůjčce automobilu ze dne 10/2023, dodatek 12/2023
Plnění: Platba faktur na základě sjednané ceny.
Protiplnění: Poskytnut materiál a služby dle objednávky.

1.3.2 Smlouvy uzavřené v účetním období 2024, na jejichž základě došlo k plnění v roce 2024

1.3.2.1 Odběratelské
Žádné takové smlouvy nebyly uzavřeny.

10

Plnění: 3 faktury dle objednávky za dohodnuté ceny

1.3.2.2 Dodavatelské

Oprava dispečerského pracoviště ze dne 1.6.2024
Plnění: Platba faktury na základě sjednané ceny.
Protiplnění: Poskytnut materiál a služby dle objednávky.

Nasazení TIS Havarijní management a EMA ze dne 12.08.2024
Plnění: Platba faktury na základě sjednané ceny.
Protiplnění: Poskytnut materiál a služby dle objednávky.

1.3.3 Smlouvy uzavřené v účetním období 2024, na jejichž základě dojde k plnění v budoucích letech

1.3.3.1 Odběratelské
Žádné takové smlouvy nebyly uzavřeny

1.3.3.2 Dodavatelské
Žádné takové smlouvy nebyly uzavřeny

1.3.3.3 Újma vzniklá ze vztahu ke společnosti Středočeské vodárny
Společnosti RAVOS nevznikla v účetním období končícím 31. 12. 2024 žádná újma.

1.4 Vztahy ke společnosti VEOLIA HOLDING ČESKÁ REPUBLIKA,a.s.

1.4.1 Plnění ze smluv uzavřených v předchozích účetních obdobích, na jejichž základě došlo v roce 2024 k plnění

1.4.1.1 Smlouva – Fotovoltaika, administrativní budova Ravos 11/2023
Plnění: Platba na základě sjednané ceny.
Protiplnění: Poskytnuty dodávky a služby v požadovaném rozsahu.

1.4.2 Smlouvy uzavřené v účetním období 2024, na jejichž základě došlo v roce 2024 k plnění

1.4.2.1 Odběratelské
Plnění: 37 faktur dle objednávky a dohodnuté ceny
Žádné takové smlouvy nebyly uzavřeny.

11

1.4.2.2 Dodavatelské
Plnění: Platba 3 faktury na základě sjednané ceny.
Protiplnění: Poskytnuty dodávky a služby v požadovaném rozsahu.

1.4.3 Smlouvy uzavřené v účetním období 2024, na jejichž základě dojde k plnění v budoucích letech

5.2.3.1. Odběratelské
Žádné takové smlouvy nebyly uzavřeny.

5.2.3.2. Dodavatelské
Smlouva - Fotovoltaická elektrárna - ÚV Na Studánkách ze dne 26.08.2024
Plnění: Platba na základě sjednané ceny.
Protiplnění: Poskytnuty dodávky a služby v požadovaném rozsahu.

1.4.4 Újma vzniklá ze vztahu ke společnosti VEOLIA HOLDING ČESKÁ REPUBLIKA

Společnosti RAVOS nevznikla v účetním období končícím 31. 12. 2024 žádná újma.

1.5 Vztahy ke společnosti Solution and Services

1.5.1 Plnění ze smluv uzavřených v předchozích účetních obdobích, na jejichž základě došlo v roce 2024 k plnění

1.5.1.1 Odběratelské
Žádné takové smlouvy nebyly uzavřeny.

1.5.1.2 Dodavatelské
Smlouva o zajištění servisních služeb v oblasti hromadných tisků ze dne 27. 5. 2010, včetně dodatků (SO14699)
Plnění: Platba 12 faktur na základě dohodnuté ceny.
Protiplnění: Poskytnuty služby v požadovaném rozsahu.

Smlouva o technickém a softwarovém zajištění provozu bezpečné komunikační a datové linky ze dne 1. 6. 2010, včetně dodatků (sazka SO1100014)
Plnění: Platba 12 faktur na základě dohodnuté ceny.
Protiplnění: Poskytnuty služby v požadovaném rozsahu.
Smlouva o poskytování služeb Maileru ze dne 31.12.2014 (SO14054)
Plnění: Platba 12 faktur ve smluvené ceně.
Protiplnění: Poskytnuty služby v požadovaném rozsahu.
Smlouva o zajištění přístupu ke službě GoogleApps for Work ze dne 2. 1. 2015 (SO14076)
Plnění: Platba 4 faktur ve smluvené ceně.
Protiplnění: Poskytnuty služby v požadovaném rozsahu.
Smlouva o poskytnutí služeb iDomino ze dne 30.12.2015 (SO14176)
Plnění: Platba 1 faktury ve smluvené ceně.

12

Protiplnění: Poskytnuté služby v požadovaném rozsahu.
Smlouva o poskytování služeb ze dne 30.12.2016 (z.služby SO14247)
Plnění: Platba 12 faktur na základě dohodnuté ceny.
Protiplnění: Poskytnuty služby v požadovaném rozsahu.
Smlouva o poskytování SMS info ze dne 30.12.2016 (SO14272)
Plnění: Platba 12 faktur na základě dohodnuté ceny.
Protiplnění: Poskytnuty služby v požadovaném rozsahu.
Smlouva o poskytování servisní podpory pro zákaznický portál ze dne 28.4.2017 (SO14269)
Plnění: Platba 12 faktur ve smluvené ceně.
Protiplnění: Poskytnuty služby v požadovaném rozsahu.
Smlouva o dílo ze dne 1.11.2017 (GIST) (harm. SO14297)
Plnění: Platba 4 faktur ve smluvené ceně.
Protiplnění: Poskytnuty služby v požadovaném rozsahu.
Smlouva o poskytnutí služeb ze dne 31.3.2018 (heg,herp SO14316)
Plnění: Platba 12 faktur ve smluvní ceně.
Protiplnění: Poskytnuty služby v požadovaném rozsahu.
Smlouva o zajištění provozu koncových zařízení odečtů energii a souvisejících služeb se zpracováním odečtů ze dne 3.5.2018 (SO14335)
Plnění: Platba 13 faktur na základě sjednané ceny.
Protiplnění: Poskytnuty služby v požadovaném rozsahu.
Smlouva o poskytnutí služeb technické podpory ze dne 30.11.2018 (SO14368)
Plnění: Platba 2 faktury ve smluvní ceně.
Protiplnění: Poskytnuty služby v požadovaném rozsahu.

Smlouva o poskytování konzultačních služeb ze dne 5.3.2020 (SO14510)
Plnění: Platba 12 faktury na základě dohodnuté ceny.
Protiplnění: Poskytnuty služby v požadovaném rozsahu.
Smlouva o poskytování služeb v oblasti GPS ze dne 1.12.2020 (SO14568)
Plnění: Platba 2 faktury na základě dohodnuté ceny.
Protiplnění: Poskytnuty služby v požadovaném rozsahu.
Smlouva o poskytování licencí a služeb ze dne 24.06.2021 (SO14527)
Plnění: Platba 4 faktury na základě dohodnuté ceny.
Protiplnění: Poskytnuty služby v požadovaném rozsahu.
Smlouva o poskytování služeb v oblasti techn. reportingu ze dne 1.12.2021 (SO14642)
Plnění: Platba 4 faktury na základě dohodnuté ceny.
Protiplnění: Poskytnuty služby v požadovaném rozsahu.
Smlouva o poskytování služeb v oblasti Endpoint Detection and Response (SO14664) ze dne 6.12.2021
Plnění: Platba 1 faktury na základě dohodnuté ceny.
Protiplnění: Poskytnuty služby v požadovaném rozsahu.
Smlouva o podpoře v oblasti kybernetické bezpečnosti a ochrany osobních údajů Ze dne 1.1.2022 (SO14705)
Plnění: Platba 4 faktury na základě dohodnuté ceny.
Protiplnění: Poskytnuty služby v požadovaném rozsahu.
Smlouva HELIOS NEPHRITE – licenční a migrační smlouva 12/2023
SO14880
Plnění: Platba 1 faktury v dohodnuté ceně
Protiplnění: Poskytnuty služby v požadovaném rozsahu.
Smlouva o údržbě a podpoře IS HELIOS NEPHRITE 11/2023
SO14916
Plnění: Platba 12 faktur v dohodnuté ceně
Protiplnění: Poskytnuty sužby v požadovaném rozsahu.
Smlouva o poskytnutí služeb Cybersecurity Awaronoss Training (HW,SW,služby) 1.1.2023
SO14852
Plnění: Platba 1 faktury v dohodnuté ceně
Protiplnění: Poskytnuty služby v požadovaném rozsahu.

13

Ostatní
Plnění: Platba faktur na základě sjednané ceny.
Protiplnění: Poskytnuty služby a materiál dle objednávky.

1.5.2 Smlouvy uzavřené v účetním období 2024, na jejichž základě došlo v roce 2024 k plnění

1.5.2.1 Odběratelské
Žádné takové smlouvy nebyly uzavřeny.

1.5.2.2 Dodavatelské
Žádné takové smlouvy nebyly uzavřeny.

Ostatní
Plnění: Platba faktur na základě sjednané ceny.
Protiplnění: Poskytnuty služby a materiál dle objednávky.

1.5.3 Smlouvy uzavřené v účetním období 2024, na jejichž základě dojde k plnění v budoucích letech

5.3.3.1 Odběratelské
Žádné takové smlouvy nebyly uzavřeny

5.3.3.2. Dodavatelské
Žádné takové smlouvy nebyly uzavřeny.

Ostatní
Plnění: Platba faktur na základě sjednané ceny.
Protiplnění: Poskytnuty služby a materiál dle objednávky.

1.5.4 Újma vzniklá ze vztahu ke společnosti Solution and Services
Společnosti RAVOS nevznikla v účetním období končícím 31. 12. 2024 žádná újma.

1.6 Vztahy ke společnosti Česká voda – MEMSEP, a.s.

1.6.1 Plnění ze smluv uzavřených v předchozích účetních obdobích, na jejichž základě došlo v roce 2024 k plnění

1.6.1.1 Odběratelské
Žádné takové smlouvy nebyly uzavřeny.

14

1.6.1.2 Dodavatelské

Smlouva o zajišťování oprav, ověřování a posuzování shody měřidel ze dne 23. 12. 2014 včetně dodatků

Plnění: Platba faktur v dohodnuté ceně.
Protiplnění: Poskytnuty služby v požadovaném rozsahu.

1.6.2 Smlouvy uzavřené v účetním období 2024, na jejichž základě došlo v roce 2024 k plnění

Žádné takové smlouvy nebyly uzavřeny.
Plnění: Platba faktury v obvyklé ceně.
Protiplnění: Poskytnuté služby dle objednávky

1.6.3 Smlouvy uzavřené v účetním období 2024, na jejichž základě dojde k plnění v budoucích letech

Žádné takové smlouvy nebyly uzavřeny.

1.6.4 Újma vzniklá ze vztahu ke společnosti Česká voda

Společnosti RAVOS nevznikla v účetním období končícím 31. 12. 2024 žádná újma.

1.7 Vztahy ke společnosti IES

1.7.1 Plnění ze smluv uzavřených v předchozích účetních obdobích, na jejichž základě došlo v roce 2024 k plnění

Žádné takové smlouvy nebyly uzavřeny.

1.7.2 Smlouvy uzavřené v účetním období 2024, na jejichž základě došlo v roce 2024 k plnění

1.7.2.1 Odběratelské

Žádné takové smlouvy nebyly uzavřeny.

1.7.2.2 Dodavatelské

Vzdělávání, semináře, školení zaměstnanců dle objednávek

Plnění: Platba 12 faktur v obvyklé ceně.
Protiplnění: Poskytnuté služby dle objednávek.

1.7.3 Smlouvy uzavřené v účetním období 2024, na jejichž základě dojde k plnění v budoucích letech

Žádné takové smlouvy nebyly uzavřeny.

1.7.4 Újma vzniklá ze vztahu ke společnosti IES

Společnosti RAVOS nevznikla v účetním období končícím 31.12.2024 žádná újma.

1.8 Vztahy ke společnosti VEOLIA KOMODITY ČR

1.8.1 Plnění ze smluv uzavřených v předchozích účetních obdobích, na jejichž základě došlo v roce 2024 k plnění

1.8.1.1 Odběratelské

Žádné takové smlouvy nebyly uzavřeny.
Plnění: 1 faktury dle objednávky za dohodnuté ceny

1.8.1.2 Dodavatelské

Smlouva o sdružených službách dodávky elektřiny z 22.7.2019
Plnění: Platby faktur v cenách obvyklých.
Protiplnění: Poskytnuty služby v požadovaném rozsahu.
Smlouva o sdružených službách dodávky plynu ze dne 22.7.2019.
Plnění: Platby faktur v cenách obvyklých.
Protiplnění: Poskytnuty služby v požadovaném rozsahu.
Smlouva o dodávky elektřiny 2.2023, dodatek č.1 ze dne 10.2023.
Plnění: Faktury na dodávky elektřiny na rok 2024.
Smlouva o sdružených službách dodávky plynu ze dne 22.7.2019.
Plnění: Faktury na dodávku plynu na rok 2023 až 2024.

1.8.2 Smlouvy uzavřené v účetním období 2024, na jejichž základě došlo v roce 2024 k plnění

1.8.2.1 Dodavatelé

Smlouva o dodávce elektřiny na r. 2024, dodatek č.2 ze dne 08.08.2024
Plnění: Faktury na dodávky elektřiny na rok 2024.

1.8.3 Smlouvy uzavřené v účetním období 2019-2024, na jejichž základě dojde k plnění v budoucích letech

1.8.3.1 Odběratelské

Žádné takové smlouvy nebyly uzavřeny.

1.8.3.2 Dodavatelské

Smlouva o sdružených službách dodávky plynu ze dne 11.2023.
Plnění: Faktury na dodávku plynu na r. 2025.

1.8.4 Újma vzniklá ze vztahu ke společnosti VEOLIA KOMODITY ČR

Společnosti RAVOS nevznikla v účetním období končícím 31. 12. 2024 žádná újma.

16

1.9 Vztahy ke společnosti Recovera Využití zdrojů a.s.

1.9.1 Plnění ze smluv uzavřených v předchozích účetních obdobích, na jejichž základě došlo v roce 2024 k plnění

Žádné takové smlouvy nebyly uzavřeny.

1.9.2 Smlouvy uzavřené v účetním období 2023, na jejichž základě došlo v roce 2024 k plnění

1.9.2.1 Odběratelské

Plnění: Platba faktur na základě sjednané ceny.
Protiplnění: Poskytnuty služby dle objednávky.

1.9.2.2 Dodavatelské

Žádné takové smlouvy nebyly uzavřeny.

1.9.3 Smlouvy uzavřené v účetním období 2024, na jejichž základě dojde k plnění v budoucích letech

Žádné takové smlouvy nebyly uzavřeny.

1.9.4 Újma vzniklá ze vztahu ke společnosti Recovera Využití zdrojů a.s.

Společnosti RAVOS nevznikla v účetním období končícím 31. 12. 2024 žádná újma.

1.18 Vztahy ke společnosti VEOLIA Support Services ČR, a.s.

5.9.1 Plnění ze smluv uzavřených v předchozích účetních obdobích, na jejichž základě došlo v roce 2024 k plnění

1.18.1.1 Dodavatelské

Smlouva o poskytování služeb ze dne 1.9.2020.
Plnění: Platby faktur v cenách obvyklých.
Protiplnění: Poskytnuty služby v požadovaném rozsahu.

1.18.1.2 Odběratelské

Žádné takové smlouvy nebyly uzavřeny.

17

1.18.2 Smlouvy uzavřené v účetním období 2024, na jejichž základě došlo v roce 2024 k plnění

5.9.2.1 Odběratelské
Žádné takové smlouvy nebyly uzavřeny.

5.9.2.2. Dodavatelské
Žádné takové smlouvy nebyly uzavřeny.

1.18.3 Smlouvy uzavřené v účetním období 2024, na jejichž základě dojde k plnění v budoucích letech
Žádné takové smlouvy nebyly uzavřeny.

1.18.4 Újma vzniklá ze vztahu ke společnosti Veolia Support Services ČR, a.s.

Společnosti RAVOS nevznikla v účetním období končícím 31. 12. 2024 žádná újma.

1.19 Vztahy ke společnosti Pražské vodovody a kanalizace, a.s.

5.9.1 Plnění ze smluv uzavřených v předchozích účetních obdobích, na jejichž základě došlo v roce 2024 k plnění

1.19.1.1 Dodavatelské
Žádné takové smlouvy nebyly uzavřeny.

1.19.1.2 Odběratelské
Žádné takové smlouvy nebyly uzavřeny.

1.19.2 Smlouvy uzavřené v účetním období 2024, na jejichž základě došlo v roce 2024 k plnění

5.9.2.1 Odběratelské
Žádné takové smlouvy nebyly uzavřeny.

5.9.2.3. Dodavatelské
Plnění: Platba 1 faktura na základě sjednané ceny.
Protiplnění: Poskytnuty dodávky a služby v požadovaném rozsahu.

1.19.3 Smlouvy uzavřené v účetním období 2024, na jejichž základě dojde k plnění v budoucích letech
Žádné takové smlouvy nebyly uzavřeny.

18

1.19.4 Újma vzniklá ze vztahu ke společnosti Pražské vodovody a kanalizace, a.s.

Společnosti RAVOS nevznikla v účetním období končícím 31. 12. 2024 žádná újma.

1.1 Vztahy ke společnosti Veolia Central & Eastern Europe

1.1.1 Plnění ze smluv uzavřených v předchozích účetních obdobích, na jejichž základě došlo v roce 2024 k plnění

1.1.1.1 Odběratelské

Žádné takové smlouvy nebyly uzavřeny.

1.1.1.2 Dodavatelské

Žádné takové smlouvy nebyly uzavřeny.

1.1.2 Smlouvy uzavřené v účetním období 2024, na jejichž základě došlo v roce 2024 k plnění

Žádné takové smlouvy nebyly uzavřeny.
Plnění: Platba faktury v dohodnuté ceně.
Protiplnění: Poskytnuté služby v požadovaném rozsahu

1.1.3 Smlouvy uzavřené v účetním období 2024, na jejichž základě dojde k plnění v budoucích letech

Žádné takové smlouvy nebyly uzavřeny.

1.1.4 Újma vzniklá ze vztahu ke společnosti Veolia Central & Eastern Europe

Společnosti RAVOS nevznikla v účetním období končícím 31. 12. 2024 žádná újma.

1.2 Vztahy ke společnosti Vodohospodářské sdružení obcí Rakovnicka

1.2.1 Plnění ze smluv uzavřených v předchozích účetních obdobích, na jejichž základě došlo v roce 2024 k plnění

Běžný obchodní styk – nájemné, poskytování a využívání GIS

1.2.2 Smlouvy uzavřené v účetním období 2024, na jejichž základě došlo v roce 2024 k plnění

Žádné takové smlouvy nebyly uzavřeny.

1.2.2.1 Odběratelské

Běžný obchodní styk – prodej vodárenského materiálu, zřízení vodovodních a kanalizačních přípojek, stavební práce, projektová dokumentace, správa GIS, ekonomické služby, nájemné.

1.2.2.2 Dodavatelské

Žádné takové smlouvy nebyly uzavřeny

1.2.3 Smlouvy uzavřené v účetním období 2024, na jejichž základě dojde k plnění v budoucích letech

Žádné takové smlouvy nebyly uzavřeny.

1.2.4 Ostatní

V roce 2024 došlo k výplatě dividendy ve výši 1 287 tis. Kč

1.2.5 Újma vzniklá ze vztahu ke společnosti Vodohospodářské sdružení obcí Rakovnicka

Společnosti RAVOS nevznikla v účetním období končícím 31. 12. 2024 žádná újma.

Prohlášení jednatelů

Tato zpráva o vztazích neobsahuje údaje, jejichž uvedení by mohlo způsobit vážnou újmu společnosti, jiné s ní propojené osobě. Dále v ní nejsou uvedeny údaje, které tvoří předmět obchodního tajemství společnosti a údaje, které jsou utajovanými skutečnostmi podle zvláštního zákona. RAVOS, s.r.o. - obchodní společnost prohlašuje, že postupovali při shromáždění těchto údajů a informací s péčí řádného hospodáře.

Z výše uvedených vztahů převládají pro společnost RAVOS, s.r.o. výhody a žádná rizika nehrozí.

Jednatel a ředitel: Ing.Hynek Kloboučník .....

Jednatel: Ing. Martina Ebertová .....

RAVOS, s.r.o.
Rakovnická vodárenská společnost
Frant. Diepolta 1870, 269 01 Rakovník
IČ: 47548557, DIČ: CZ47548557

V Rakovníku dne: 31. 1. 2025

21

Přílohy

1.3	Příloha č.1	Podíly skupiny Veolia Voda v ČR k 31.12.2024
1.4	Příloha č.2	Podíly skupiny Veolia Energie v ČR k 31.12.2024
1.5	Příloha č.2	Podíly skupiny Veolia Odpadová divize v ČR k 31.12.2024

22

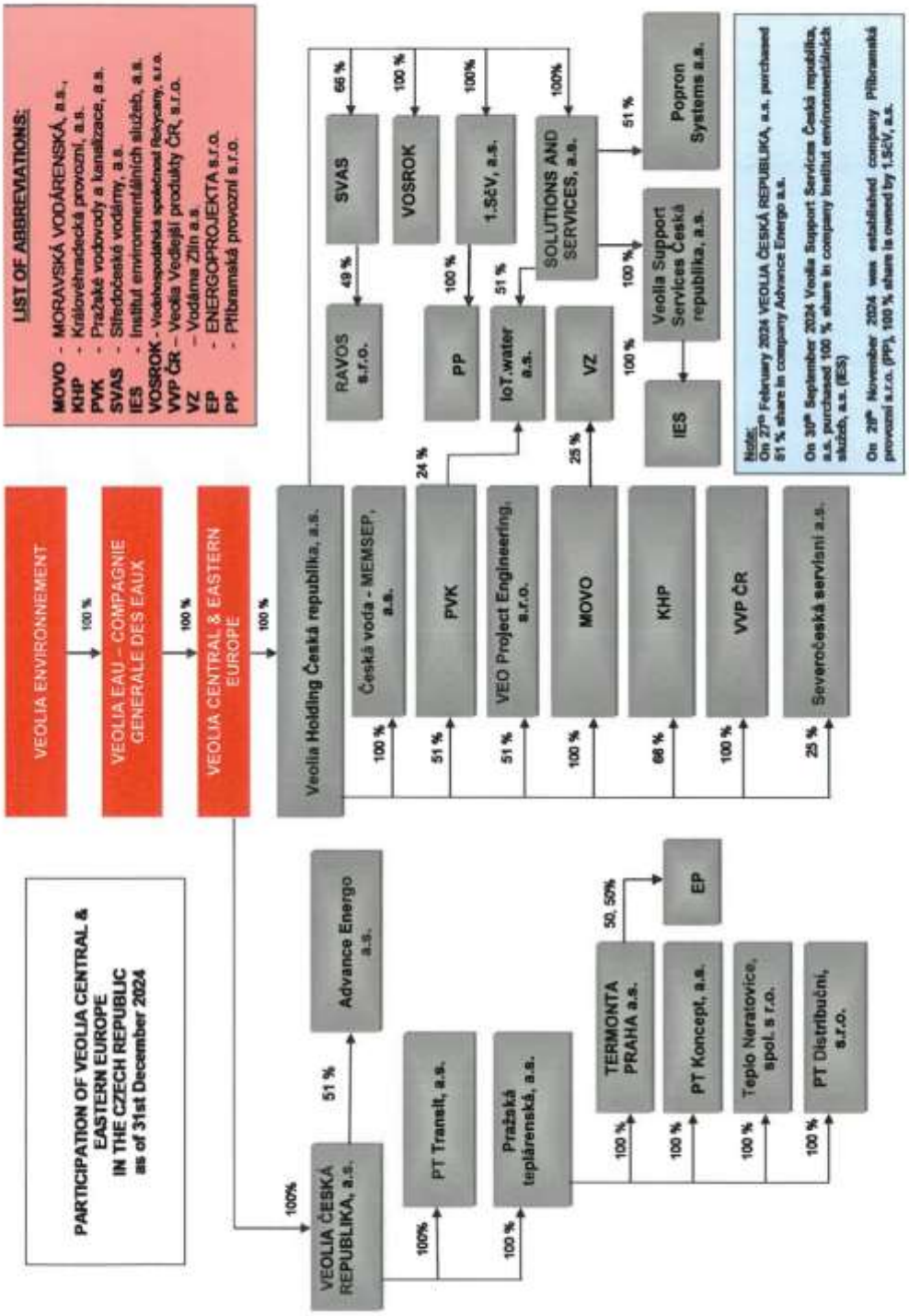
LIST OF ABBREVIATIONS:
MOVO - MORAVSKÁ VODÁRENSKÁ, a.s.,
KHP - Královéhradecká provozní, a.s.
PVK - Pražské vodovody a kanalizace, a.s.
SVAS - Středočeské vodárny, a.s.
IES - Institut environmentálních služeb, a.s.
VOSROK - Vodohospodářská společnost Rokycany, s.r.o.
VVP ČR - Veolia Vodní produkty ČR, s.r.o.
VZ - Vodárna Zlín a.s.
EP - ENERGOPROJEKTA s.r.o.
PP - Příbramská provozní s.r.o.
VEOLIA ENVIRONNEMENT
100 %
VEOLIA EAU – COMPAGNIE GENERALE DES EAUX
100 %
VEOLIA CENTRAL & EASTERN EUROPE
100 %
Veolia Holding Česká republika, a.s.
Česká voda - MEMSEP, a.s.
100 %
PVK
51 %
VEO Project Engineering, s.r.o.
51 %
MOVO
100 %
KHP
66 %
VVP ČR
100 %
Severočeská servisní a.s.
25 %
24 %
25 %
SVAS
66 %
49 %
RAVOS s.r.o.
VOSROK
100 %
1.SčV, a.s.
100%
100 %
PP
51 %
IoT.water a.s.
SOLUTIONS AND SERVICES, a.s.
100%
100 %
VZ
100 %
51 %
Popron Systems a.s.
Veolia Support Services Česká republika, a.s.
IES
Note:
On 27th February 2024 VEOLIA ČESKÁ REPUBLIKA, a.s. purchased 51 % share in company Advance Energo a.s.
On 30th September 2024 Veolia Support Services Česká republika, a.s. purchased 100 % share in company Institut environmentálních služeb, a.s. (IES)
On 29th November 2024 was established company Příbramská provozní s.r.o. (PP), 100 % share is owned by 1.SčV, a.s.
PARTICIPATION OF VEOLIA CENTRAL & EASTERN EUROPE
IN THE CZECH REPUBLIC
as of 31st December 2024
100%
VEOLIA ČESKÁ REPUBLIKA, a.s.
51 %
Advance Energo a.s.
100%
PT Transit, a.s.
100 %
Pražská teplárenská, a.s.
50, 50%
EP
TERMONTA PRAHA a.s.
100 %
PT Koncept, a.s.
100 %
Teplo Neratovice, spol. s r.o.
100 %
PT Distribuční, s.r.o.
100 %

23

Schéma du Groupe de Veolia Energie en RT

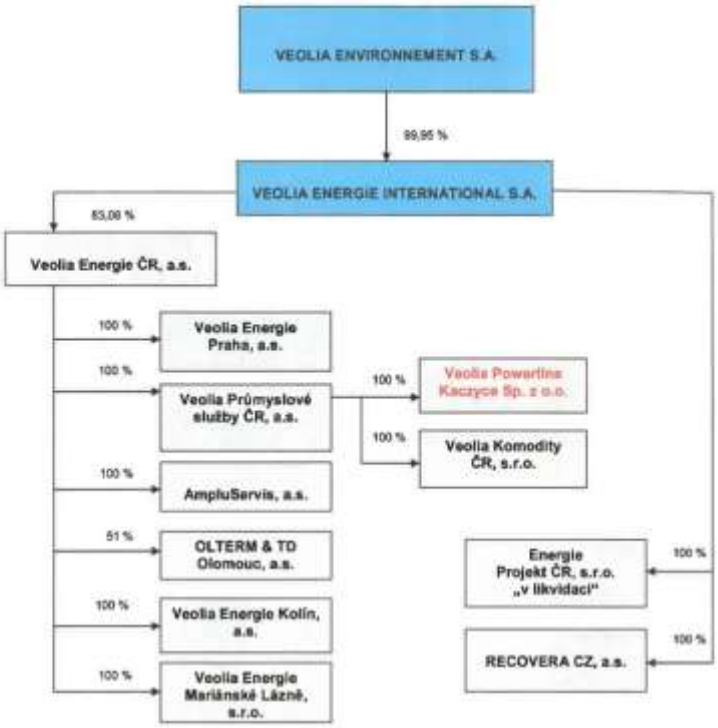

Veolia Smart Systems ČR, s.r.o. was merged into Veolia Průmyslové služby ČR, a.s. on **1st December 2024**

24

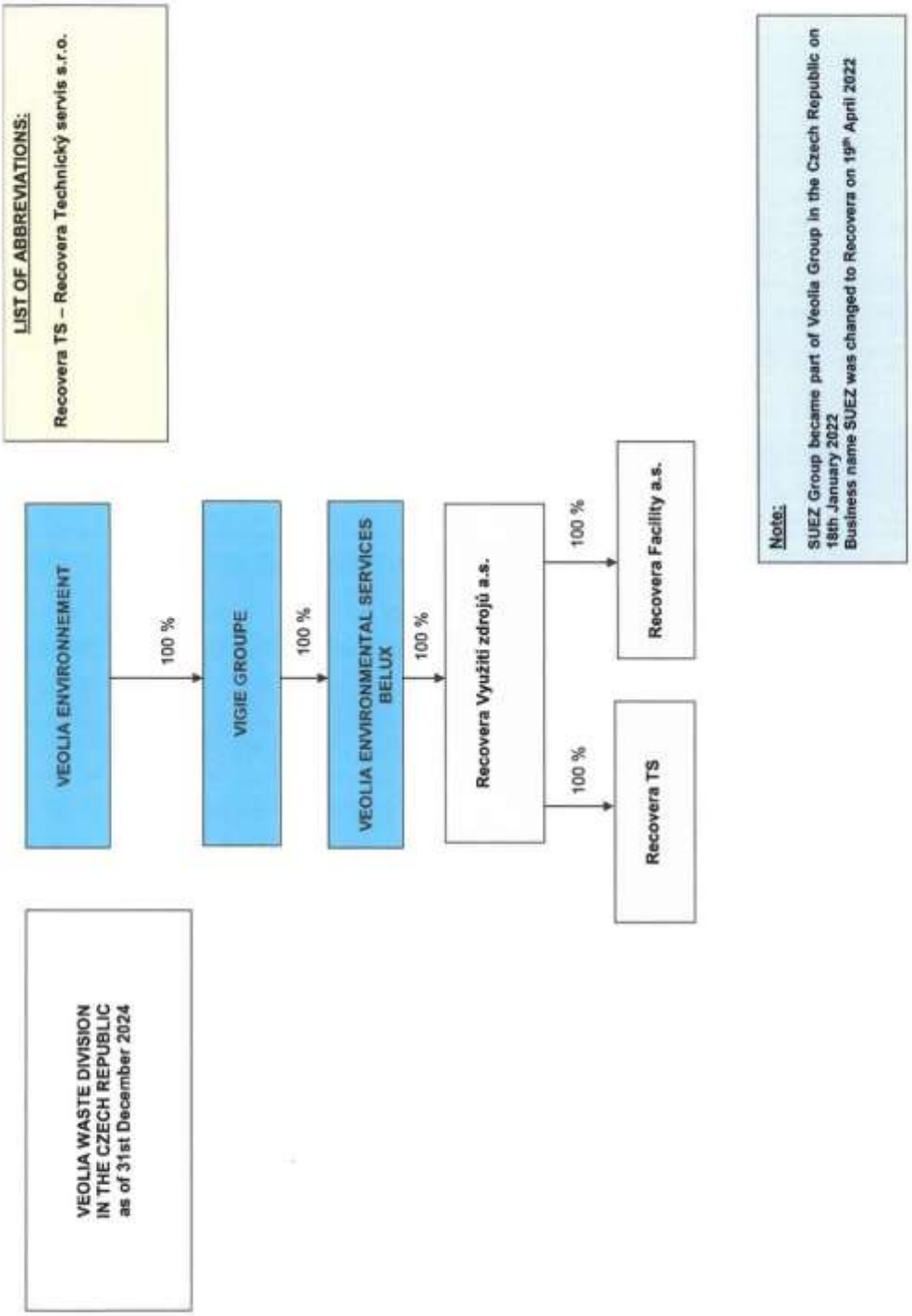
VEOLIA WASTE DIVISION
IN THE CZECH REPUBLIC
as of 31st December 2024
VEOLIA ENVIRONNEMENT
100 %
VIGIE GROUPE
100 %
VEOLIA ENVIRONMENTAL SERVICES BELUX
100 %
Recovera Využití zdrojů a.s.
100 %
Recovera Facility a.s.
100 %
Recovera TS
LIST OF ABBREVIATIONS:
Recovera TS – Recovera Technický servis s.r.o.
Note:
SUEZ Group became part of Veolia Group in the Czech Republic on 18th January 2022
Business name SUEZ was changed to Recovera on 19th April 2022

25

17.6. VÝROK AUDITOR

Ing. Kateřina Jůnová, Na Spravedlnosti 2784, Rakovník, audit. oprávnění č.2249, PKM AUDIT Consulting s.r.o., Národní třída 43/365, Praha 1

Zpráva

nezávislého auditora

k ověření účetní závěrky za rok 2024

společnosti

RAVOS, s.r.o.

se sídlem

Frant. Diepolta 1870, Rakovník II, 269 01 Rakovník, Rakovník

PSČ: **269 01**

IČ: **475 46 662**

PKM AUDIT Consulting s.r.o.
Auditorské oprávnění č. 454
společnost zapsaná v obchodním rejstříku vedeného Městským obchodním soudem v Praze, oddíl C vložka 109482, se sídlem Národní třída 43/365, 110 00 Praha 1
Odpovědný auditor Ing. Kateřina Jůnová
zapsaný v seznamu auditorů
Komory auditorů České republiky pod číslem audit. Oprávnění 2249
za společnost PKM AUDIT Consulting s.r.o.

Ing. Kateřina Jůnová, Na Spravedlnosti 2784, Rakovník, audit. oprávnění č.2249, PKM AUDIT Consulting s.r.o., Národní třída 43/365 Praha 1

Obsah

Obsah:

Zpráva nezávislého auditora o auditu účetní závěrky
- Výrok auditora
- Základ pro výrok

Jiné skutečnosti
- Ostatní informace uvedené ve výroční zprávě
- Odpovědnost vedení Společnosti za účetní závěrku
- Odpovědnost auditora za audit účetní závěrky
- Identifikace auditora

Přílohy:

Rozvaha
Výkaz zisku a ztráty
Příloha k účetní závěrce
Výroční zpráva
Zpráva o vztazích mezi propojenými osobami

Ing. Kateřina Jůnová, Na Spravedlnosti 2784, Rakovník, audit. oprávnění č.2249, PKM AUDIT Consulting s.r.o., Národní třída 43/355, Praha 1

Jednateli společnosti **RAVOS, s.r.o.**

VÝROK AUDITORA

Provedli jsme audit přiložené účetní závěrky společnosti RAVOS, s.r.o. *(„Společnost")* sestavené na základě českých účetních předpisů, která se skládá z rozvahy k 31.12.2024, výkazu zisku a ztráty, za rok končící 31.12.2024, a přílohy této účetní závěrky, která obsahuje popis použitých podstatných účetních metod a další vysvětlující informace. Údaje o Společnosti jsou uvedeny v příloze této účetní závěrky.

Podle našeho názoru účetní závěrka podává věrný a poctivý obraz aktiv a pasiv Společnosti k 31.12.2024 a nákladů a výnosů a výsledku jejího hospodaření za rok končící 31.12.2024 v souladu s českými účetními předpisy.

Výrok zní

BEZ VÝHRAD

ZÁKLAD PRO VÝROK

Audit jsme provedli v souladu se zákonem o auditorech a standardy Komory auditorů České republiky pro audit, kterými jsou mezinárodní standardy pro audit *(ISA)*, případně doplněné a upravené souvisejícími aplikačními doložkami. Naše odpovědnost stanovená těmito předpisy je podrobněji popsána v oddílu Odpovědnost auditora za audit účetní závěrky. V souladu se zákonem o auditorech a Etickým kodexem přijatým Komorou auditorů České republiky jsme na Společnosti nezávislí a splnili jsme i další etické povinnosti vyplývající z uvedených předpisů. Domníváme se že důkazní informace, které jsme shromáždili, poskytují dostatečný a vhodný základ pro vyjádření našeho výroku.

Ing. Kateřina Jůnová, Na Spravedlnosti 2784, Rakovník, audit. oprávnění č.2249, PKM AUDIT Consulting s.r.o., Národní třída 43/365, Praha 1

OSTATNÍ INFORMACE UVEDENÉ VE VÝROČNÍ ZPRÁVĚ

Za ostatní informace se považují informace uvedené ve výroční zprávě mimo účetní závěrku a naši zprávu auditora. Za ostatní informace odpovídá statutární orgán společnosti.

Náš výrok k účetní závěrce se k ostatním informacím nevztahuje, ani k nim nevydáváme žádný zvláštní výrok. Přesto je však součástí našich povinností souvisejících s ověřením účetní závěrky seznámení se s ostatními informacemi a posouzení, zda ostatní informace uvedené ve výroční zprávě nejsou ve významném *(materiálním)* nesouladu s účetní závěrkou či našimi znalostmi o účetní jednotce získanými během ověřování účetní závěrky nebo zda se jinak tyto informace nejeví jako významně *(materiálně)* nesprávné. Také posuzujme, zda ostatní informace byly ve všech významných *(materiálních)* ohledech vypracovány v souladu s příslušnými právními předpisy. Tímto posouzením se rozumí, zda ostatní informace splňují požadavky právních předpisů na formální náležitosti a postup vypracování ostatních informací v kontextu významnosti *(materiality)*, tj. zda případné nedodržení uvedených požadavků by bylo způsobilé ovlivnit úsudek činěný na základě ostatních informací.

Pokud na základě provedených prací zjistíme, že tomu tak není, jsme povinni zjištěné skutečnosti uvést v naší zprávě.

Na základě provedených postupů, do míry již dokážeme posoudit, uvádíme, že

- ostatní informace, které popisují skutečnosti, jež jsou též předmětem zobrazení v účetní závěrce, jsou ve všech významných *(materiálních)* ohledech v souladu s účetní závěrkou a
- ostatní informace byly vypracovány v souladu s právními předpisy.

Dále jsme povinni uvést, zda na základě poznatků a povědomí o Společnosti, k nimž jsme dospěli při provádění auditu, ostatní informace neobsahují významné *(materiální)* věcné nesprávnosti. V rámci uvedených postupů jsme v obdržených ostatních informacích žádné významné *(materiální)* věcné nesprávnosti nezjistili.

ODPOVĚDNOST VEDENÍ SPOLEČNOSTI ZA ÚČETNÍ ZÁVĚRKU

Statutární orgán Společnosti odpovídá za sestavení účetní závěrky podávající věrný a poctivý obraz v souladu s českými účetními předpisy a za takový vnitřní kontrolní systém, který považuje za nezbytný pro sestavení účetní závěrky tak, aby neobsahovala významné *(materiální)* nesprávnosti způsobené podvodem nebo chybou.

Při sestavování účetní závěrky je vedení Společnosti povinno posoudit, zda je Společnost schopna nepřetržitě trvat, a pokud je to relevantní, popsat v příloze účetní závěrky záležitosti týkající se jejího nepřetržitého trvání a použití předpokladu nepřetržitého trvání při sestavení účetní závěrky, s výjimkou případů, kdy vedení plánuje zrušení Společnosti nebo ukončení její činnosti, resp. kdy nemá jinou reálnou možnost než tak učinit.

Za dohled nad procesem účetního výkaznictví ve Společnosti odpovídá vedení.

Ing. Kateřina Jůnová, Na Spravedlnosti 2784, Rakovník, audit. oprávnění č.2249, PKM AUDIT Consulting s.r.o., Národní třída 43/365, Praha 1

ODPOVĚDNOST AUDITORA ZA AUDIT ÚČETNÍ ZÁVĚRKY

Naším cílem je získat přiměřenou jistotu, že účetní závěrka jako celek neobsahuje významnou *(materiální)* nesprávnost způsobenou podvodem nebo chybou a vydat zprávu auditora obsahující náš výrok. Přiměřená míra jistoty je velká míra jistoty, nicméně není zárukou, že audit provedený v souladu s výše uvedenými předpisy ve všech případech v účetní závěrce odhalí případnou existující významnou *(materiální)* nesprávnost. Nesprávnosti mohou vznikat v důsledku podvodů nebo chyb a považují se za významné *(materiální)*, pokud lze reálně předpokládat, že by jednotlivě nebo v souhrnu mohly ovlivnit ekonomická rozhodnutí, která uživatelé účetní závěrky na jejím základě přijmou.

Při provádění auditu v souladu s výše uvedenými předpisy je naší povinností uplatňovat během celého auditu odborný úsudek a zachovávat profesní skepticismus. Dále je naší povinností:

- Identifikovat a vyhodnotit rizika významné *(materiální)* nesprávnosti účetní závěrky způsobené podvodem nebo chybou, navrhnout a provést auditorské postupy reagující na tato rizika a získat dostatečné a vhodné důkazní informace, abychom na jejich základě mohli vyjádřit výrok. Riziko, že neodhalíme významnou *(materiální)* nesprávnost, k níž došlo v důsledku podvodu, je větší než riziko neodhalení významné *(materiální)* nesprávnosti způsobené chybou, protože součástí podvodu mohou být tajné dohody, falšování, úmyslná opomenutí, nepravdivá prohlášení nebo obcházení vnitřních kontrol představenstvem.

- Seznámit se s vnitřním kontrolním systémem Společnosti relevantním pro audit v takovém rozsahu, abychom mohli navrhnout auditorské postupy vhodné s ohledem na dané okolnosti, nikoli abychom mohli vyjádřit názor na účinnost vnitřního kontrolního systému.

- Posoudit vhodnost použitých účetních pravidel, přiměřenost provedených účetních odhadů a informace, které v této souvislosti představenstvo Společnosti uvedlo v příloze účetní závěrky.

- Posoudit vhodnost použití předpokladu nepřetržitého trvání při sestavení účetní závěrky představenstvem a to, zda s ohledem na shromážděné důkazní informace existuje významná *(materiální)* nejistota vyplývající z událostí nebo podmínek, které mohou významně zpochybnit schopnost Společnosti trvat nepřetržitě. Jestliže dojdeme k závěru, že taková významná *(materiální)* nejistota existuje, je naší povinností upozornit v naší zprávě na informace uvedené v této souvislosti v příloze účetní závěrky, a pokud tyto informace nejsou dostatečné, vyjádřit modifikovaný výrok. Naše závěry týkající se schopnosti Společnosti trvat nepřetržitě vycházejí z důkazních informací, které jsme získali do data naší zprávy. Nicméně budoucí události nebo podmínky mohou vést k tomu, že Společnost ztratí schopnost trvat nepřetržitě.

- Vyhodnotit celkovou prezentaci, členění a obsah účetní závěrky, včetně přílohy, a dále to, zda účetní závěrka zobrazuje podkladové transakce a události způsobem, který vede k věrnému zobrazení.

Naší povinností je informovat vedení mimo jiné o plánovaném rozsahu a načasování auditu a o významných zjištěních, která jsme v jeho průběhu učinili, včetně zjištěných významných nedostatků ve vnitřním kontrolním systému.

Ing. Kateřina Jůnová, Na Spravedlnosti 2784, Rakovník, audit. oprávnění č.2249, PKM AUDIT Consulting s.r.o., Národní třída 43/365 Praha 1

Název auditorské společnosti: **PKM AUDIT Consulting s.r.o.**

Adresa sídla: **Národní 43/365, Praha 1, PSČ 11000**

Evidenční číslo auditorské společnosti: **454**

Jméno a příjmení auditora odpovědného za provedení auditu jménem auditorské společnosti:

Ing. Kateřina Jůnová

Evidenční číslo statutárního auditora: **2249**

Datum zprávy auditora: **1.4.2025**

Ing. Kateřina JŮNOVÁ KA ČR auditor auditorské oprávnění číslo 2249

(Podpis auditora) (Razítko)

Rozdělovník

- 4x příjemce **RAVOS, s.r.o.**
- 1x zpracovatel auditor – **PKM AUDIT Consulting s.r.o.**

Zpráva auditora byla předána společnosti RAVOS, s.r.o. a byla projednána za účasti jednatele společnosti.